

FRATERNIDADE  
AMOR  
E  
CARIDADE

# CURSO DE INTRODUÇÃO À APOMETRIA E EVANGELIZAÇÃO

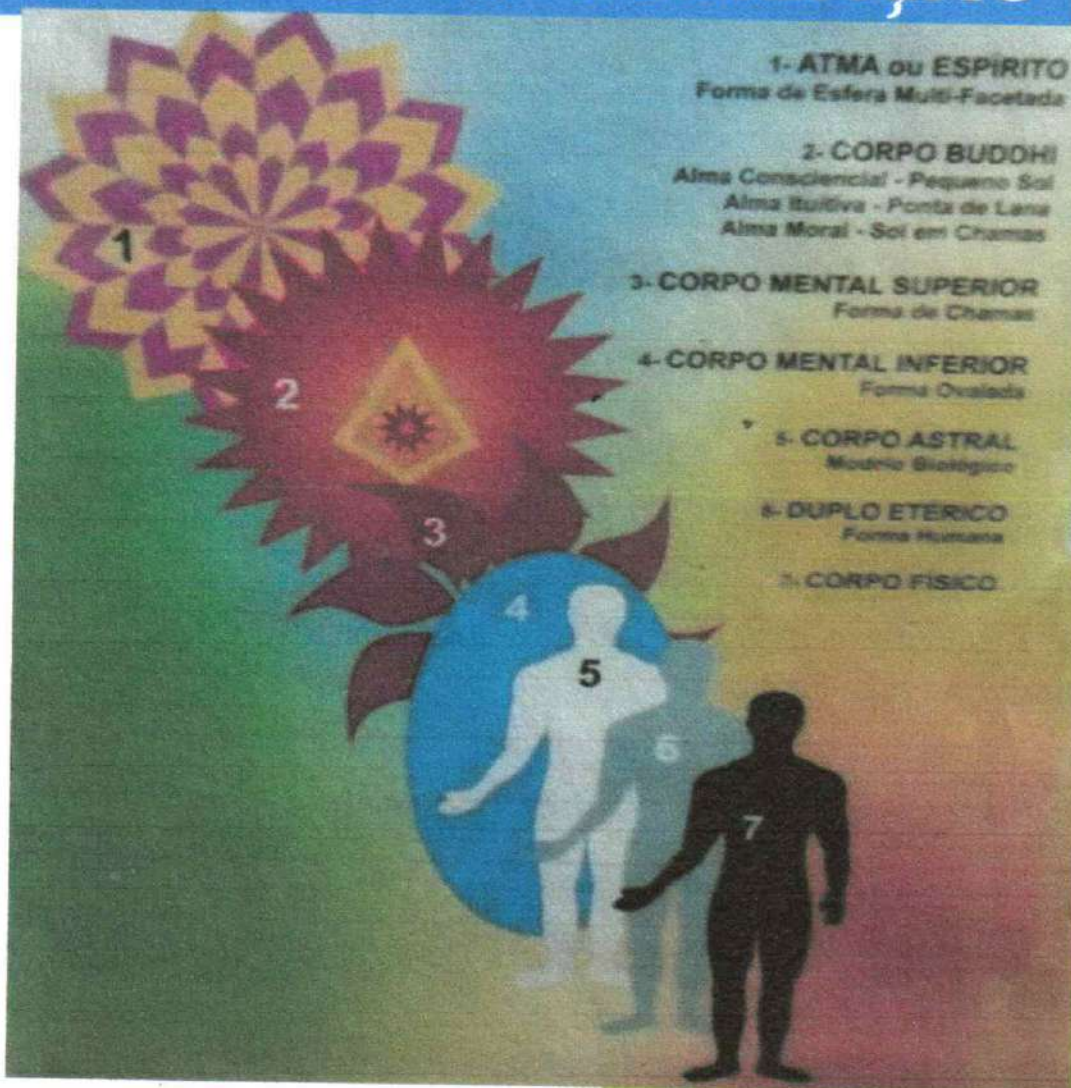

## ESTUDO DAS RELIGIÕES

**RELIGIÃO** - A busca do homem para se religar ao seu criador.

### ISLAMISMO

É a religião dos muçulmanos, criada por Maomé, cuja missão era reunir as tribos árabes sob a luz do ensino cristão. O alcorão não foi escrito por Maomé, é o registro de suas palavras escrito por seus seguidores tendo suas raízes no Velho Testamento. O Islamismo acredita numa única vida sobre a Terra. A alma é imortal e sobrevive à morte física, mas não se fala em reencarnação. Só os Profetas revelam a vontade de Deus, não há comunicação dos espíritos. A poligamia é permitida (até quatro esposas). Não há santuário, ídolos, etc., mas são ritualistas na exigência de cinco preces diárias, jejuns, mortificações, abstenção de álcool e certas carnes, peregrinação à Meca pelo menos uma vez na vida. Não admite inovações ou outras interpretações dos seus textos.

### RELIGIÕES ORIENTALISTAS:

#### *TRILOGIA CHINESA*

##### 1. I CHING

Livro das Mutações ou da Sabedoria, escrito a 3000 AC, alimentou diversas religiões. Associado à idéia dos opostos (sim - não, macho-fêmea, claro-escuro, etc.) e à crença do permanente estado de transformação de tudo, é um livro de respostas a consultas e orientações onde se associam as possibilidades mediúnicas com superstições, adivinhações e sabedoria popular. Não é uma religião e não há a idéias de um Deus como se imagina no mundo ocidental.

##### 2. TAOÍSMO

É uma filosofia originada no jogo dos opostos do I Ching. O Tao é a verdadeira linguagem da Natureza. Tem 81 lições e suas afirmações pregam o amor e a sabedoria intuitiva; muito próximas das lições de Jesus e do Espiritismo; fala das Leis Divinas e as consequências da desarmonia com essas leis.

##### 3. CONFUCIONISMO

Século V AC, (com Confúcio). É mais uma organização social do que uma religião. Destinava-se à educação das crianças que aprendiam as regras e convenções necessárias à vida social. É uma filosofia racional. Há predomínio do culto doméstico aos antepassados.

#### *A) TRILOGIA HINDU*

##### 1. VEDISMO

Culto às forças da Natureza, que evoluiu pra a concepção de um Princípio Absoluto; Brahman. Acreditam num Ser Supremo, na imortalidade da alma, na pluralidade das existências e nos espíritos.

Monoteístas; crêem que o Ser Supremo tem divindades que o auxiliam. Seus princípios são registrados nos Vedas (preces, hinos sagrados, rituais e sacrifícios).

##### 2. BRAMAMISMO - (1000 AC)

Krishina, um dos primeiros reformadores religiosos da ÍNDIA, renovou o pensamento dos Vedas. Admitindo a Trindade (Brahman, Shiva e Vishnu). Trouxe grandes ensinamentos morais, mas estabeleceu uma organização social em castas (grupos) que não podiam se misturar. Praticavam a meditação diária, ioga e treinamentos mentais. Acreditam que a alma se reencarna sucessivamente nas mais diversas formas, dependendo dos atos praticados nas vidas anteriores (Karma) até encontrar a iluminação.

## FRATERNIDADE AMOR E CARIDADE

### 3. BUDISMO

Veio corrigir o grave erro do Bramam ismo, que estabeleceu as castas. Nega também a Trindade. Sidarta Gautama (Buda) foi seu fundador, por volta de 500 ac. É uma das maiores concepções religiosas que já apareceram neste mundo, doutrina toda de amor e igualdade, em muitos pontos semelhantes ao que Jesus nos ofereceu.

#### C) XINTOÍSMO

Religião tipicamente japonesa; culto à Natureza, culto tribal, culto a heróis e veneração pelo Imperador. Veneram os ancestrais e a Deusa Sol (protetora do Japão).

*Neste estudo superficial podemos perceber que existem numerosas semelhanças e diferenças na teoria e prática entre o Espiritismo e as Religiões Orientalistas, que seriam confirmadas numa observação aprofundada; a evolução, a união permanente da alma com Deus é a finalidade de todos esses caminhos, aparentemente tão diversos.*

### ESCOLAS RELIGIOSO-FILOSÓFICAS

#### A) ROSA CRUZ

É uma doutrina secreta das mais antigas na história do Espiritualismo. É esotérica, ritualista, presa a símbolos, à numerologia e às tradições religiosas orientalistas. Busca a harmonia com a Lei Natural, o autoconhecimento e procura praticar a caridade material e moral.

#### B) TEOSOFIA

Traz em si alguns princípios cristãos e muito das religiões orientalistas. Acreditam na evolução através dos reinos da Natureza, na existência dos mundos invisíveis, na existência de vários corpos formando o Homem, na reencarnação; não acreditam na metempsicose (encarnação em corpos de animais) e os Espíritos também são classificados em categorias (como no Espiritismo).

Há ainda muitos outros grupos religiosos / filosóficos: Cabala, Judaísmo, Mazdeísmo, Druidismo, Xamanismo, Maçonaria, Seicho-no-ie, Testemunhas de Jeová, Racionalismo Cristão, etc. \*\*\*.

### IGREJA ROMANA

#### CATÓLICA, EVANGÉLICA E OUTROS PROTESTANTES.

- Ressurreição - A igreja Romana crê na Ressurreição dos mortos, baseada na interpretação do Velho Testamento. É um dogma (ponto fundamental e indiscutível numa doutrina).

- Prega a criação do Homem e o pecado original (Adão e Eva), como princípio dos seres humanos e cujo pecado castiga a Humanidade através dos séculos com a dor e a morte.

- Crê que a alma é criada no momento da concepção e vive uma única vez na Terra.

- Juízo final: Crê que a alma sobrevive à morte e tem sua sorte determinada para toda a eternidade, conforme tenha vivido sua vida sobre a Terra. Paraíso. Purgatório e Inferno.

- Incomunicabilidade dos Espíritos - Não aceita a manifestação da alma após a morte. Quando existem essas manifestações, são do Espírito Santo ou dos anjos. (Segundo uma passagem na Bíblia, Moisés proibiu a comunicação com os Espíritos para controlar um povo de costumes rudes, indisciplinado - se proibiu é por que existia).

- Divindade de Jesus, Virgindade de Maria - Seu nascimento envolve um clima de milagre, fugindo às leis naturais.

## FRATERNIDADE AMOR E CARIDADE

### CURIOSIDADE

**REGRA ÁUREA DA HUMANIDADE** (Lewis Browne): Nas escrituras das sete principais religiões do mundo encontra-se um só tema, expresso de maneira espantosamente semelhante:

Bramamismo - Não é a súpula do dever: Não faças nada a outrem que te causaria dor se fosse feito a ti. (Mahabharata).

Budismo - Não ofendas os outros por formas que julgarias ofensivas a ti mesmo. (Udanavarga).

Confucionismo - Existe máxima pela qual devemos reger-nos durante toda a vida? Sem dúvida, é a máxima da bondade e do amor: Não faças a outrem o que não quererias que eles fizessem a ti. (Anacleto).

Taoísmo - Considera o ganho do próximo como teu próprio ganho e a perda do próximo a tua própria perda. (Tai-Shang Kan-Ing Pten).

Judaísmo - O que é odioso para ti não o faça ao teu próximo. Essa é toda a lei; o resto é comentário. (Talmud, Shabbat).

Cristianismo - Portanto, tudo o que vós quereis que os homens vos façam fazei-lho também vós, porque esta é a Lei e os Profetas. (Mateus).

Islamismo - Nenhum de vós será crente enquanto não desejar para seu irmão o que deseja para si mesmo (Sunan).

### DOCTRINA ESPÍRITA

#### SINCRETISMO RELIGIOSO

A mistura das religiões. Se estudarmos as religiões, veremos que todas elas têm o mesmo objetivo, embora trace caminhos totalmente diversos, de acordo com os costumes de cada povo. A comunicação entre os povos foi trazendo novos conhecimentos e misturando as culturas, fazendo com que se guardassem algumas idéias e preceitos e que fosse utilizado para o bem estar dos povos. Daí surgia às religiões, cada uma sendo adaptada de acordo com seus costumes, no Brasil, país formado pela mistura de povos, o sincretismo é bem visível.

### UMBANDA

É um dos maiores exemplos de sincretismo, pois já havia sofrido na África influência judaica, egípcia, islâmica e dos mouros. Aqui, assimilou, de início a influência dos indígenas nativos, depois a da Igreja católica e do Espiritismo.

1 - Umbanda sob influência esotérica - predomínio de influências orientais ligadas à numerologia, ao Karma, aos elementais (espíritos protetores da natureza em fase primária de evolução), sinais riscados, etc.

2 - Umbanda sob influência católica - por causa da ação dos Jesuítas e padres católicos, a cada Orixá foi associado um santo da igreja, pois alguns santos possuíam as qualidades de determinados Orixás, Foi também um modo de evitar conflitos com o clero. Nos cultos africanos não havia imagens dos Orixás. Devido à influência católica surgem às imagens, os altares: Oxalá como Jesus, Exu como o diabo, Yemanjá (Nossa Senhora), Ogum (são Jorge), etc. Na verdadeira Umbanda, qualquer espírito pode se tomar um Orixá, independente de ser ou não canonizado pela Igreja Católica.

3 - Umbanda sob a influência espírita - na linguagem e na prática umbandista vem aumentando o uso de termos específicos da Doutrina Espírita. Muitos já incluem os estudos dos livros de Kardec. A prática mediúnica se utiliza rituais, imagens, altares, pontos riscados e cantados, danças, talismãs (objetos com suposto poder mágico), amuletos (objetos com poder de afastar malefícios), oferendas, vestimentas, etc.

As sete linhas da Umbanda Branca são: o Amor, a fé, a Caridade, o Conhecimento, a Sabedoria, a Lei e a Geração de Vida.

## FRATERNIDADE AMOR E CARIDADE

### ESPIRITISMO

Teve início em 1847, com os fenômenos ocorridos nos Estados Unidos, que tiveram repercussão em toda a Europa (mesas girante), levando pesquisadores a fazer um trabalho sério a respeito e culminando com a publicação de "O livro dos Espíritos" em Paris em 1857, o livro básico da doutrina.

Tem um aspecto científico (experimental), filosófico (observação) e religioso (moral). O enfoque principal é o autoconhecimento, a renovação interior, a evolução espiritual consciente. Procura libertar o homem do apego material e da ignorância, através dos estudos e das práticas dos princípios doutrinários, o ensino moral que Jesus nos deixou.

Admite a existência de um princípio espiritual, crê em Deus, na imortalidade da alma, na vida futura após a morte, na reencarnação, na comunicação com os espíritos (mediunidade), na evolução de todas as espécies (ciclo evolutivo - passando a Terra a ser um mundo de expiações para um mundo de regeneração), na individualidade espiritual, no livre arbítrio e na lei do retorno.

### PRINCÍPIOS BÁSICOS

↪ Deus - Existência - não há efeito sem causa. Atributos: Imanente (presente em tudo); Onisciente (sabe tudo); Onipotente (pode tudo) e Onipresente (em todos os lugares).

Evolução - Progresso contínuo para todas as espécies e mundos (cristal às plantas): princípio embrionário nos animais; Espírito individualizado do homem.

↪ Reencarnação - Corpos físicos cada vez mais aperfeiçoados, para evoluir espiritualmente. Oportunidade. Reformulação interior, iluminação. Explica problemas que jamais entenderíamos.

↪ Sobrevivência do Espírito - e da existência.

↪ Comunicação entre os dois mundos - mediunidade de vários níveis e tipos - aprender, ensinar, ajudar, receber ajuda.

↪ Importância do Mundo Espiritual - e suas implicações no mundo físico.

↪ O homem como um todo - constituição, evolução biológica e espiritual.

Reformulação interior - "Conhece-te a ti mesmo".

**APOMETRIA: É apenas uma técnica de trabalho. Não propõe qualquer alteração nem acrescenta nada aos fundamentos filosóficos, morais e filantrópicos da Doutrina Espírita. É uma técnica de desdobramento espiritual induzida por energia mental do operador, encarnado. Trata-se de uma técnica anímica.**

↪ Foi por **Dr. JOSÉ LACERDA DE AZEVEDO** que a Apometria foi fundamentada. Formado em medicina foi cirurgião geral, ginecologista e clínico geral. Exerceu ainda o magistério, disciplina de Física. Era também formado em História Natural e Belas Artes. Foi espírita convicto e atuante desde a juventude. Viveu a doutrina com amor e por amor por mais de 50 anos. Desenvolveu e fundamentou cientificamente a Apometria e a criação da Casa do Jardim - Instituição espírita assistencial. A Apometria está desenvolvida e fundamentada na obra básica "Espírito e Matéria": "Novos Horizontes para a Medicina". "Em Energia e Espírito", formulou novos e importantes conceitos e teorias sobre espírito-energia e espaço-tempo.

Não considerava o Espiritismo apenas uma religião, mas uma realidade cósmica, uma ciência e filosofia. Vivia a doutrina como instrumento de caridade, servindo ao próximo. Para ele, o codificador do espiritismo - Allan Kardec - estabeleceu uma ponte entre dois universos e possibilitou o estudo e o melhor entendimento do homem no seu duplo aspecto espírito/matéria. As leis foram reveladas, iluminando o "Conhece-te a ti mesmo". "Novas concepções nasceram", "e os ensinamentos evangélicos deixaram a poeira dos altares para se transformarem em Filosofia de Vida". Tinha uma visão larga e liberal, aceitando todas as ferramentas de trabalho comprometidas com o amor e a verdade, úteis à caridade.

Na "Casa do Jardim", colaboram homens e mulheres de boa vontade. A maioria é espírita, muitos são umbandistas, outros teosofistas, esotéricos, maçons, etc. isso não tem sido problema para que a Apometria, usada com amor e por amor, sirva gratuitamente a quantos necessitem. As falhas e dificuldades devem-se as nossas imperfeições humanas.

## FRATERNIDADE AMOR E CARIDADE

### REGRA DE OURO DA APOMETRIA

Aqui, no entanto, devemos clarear um vigoroso alerta para os entusiasmos que possamos estar provocando. Como fundamento de todo esse trabalho - como, de resto, de todo trabalho espiritual, deve estar o AMOR. Ele é o alicerce, Sempre.

### UNIVERSO – CRIAÇÃO

Definição Espírita: Toda a criação partiu de 02 elementos:

Princípio Espiritual ou Inteligente, que dá origem aos seres espirituais.

Princípio Material (Fluido Universal) - que dá origem aos corpos da natureza; orgânicos e inorgânicos.

(Ciência confirma: "matéria é energia concentrada e energia é matéria radiante" - Einstein).

### PRINCIPIO MATERIAL (Fluido Universal).

Sua modificação é que dá origem aos diversos elementos químicos (substâncias puras) que vão do hidrogênio ao Urânio, incluindo as substâncias ainda desconhecidas na Terra. A lei Universal atua sobre o fluido universal - gravidade, coesão, afinidade, atração, repulsão, magnetismo, etc. formando todos os elementos. Ligando-se em quantidades e combinações diferentes e submetidos a diferentes leis, esses elementos formam a matéria.

Há uma Lei Universal e uma variedade infinita de efeitos (tudo está no todo - teoria Monística). Cada átomo do nosso corpo físico contém os mesmos elementos, unidos de formas variadas e formando os órgãos, que formam os sistemas e aparelhos, que formam o corpo como um todo. Todos os seres humanos juntos com os demais seres orgânicos e inorgânicos (contendo os mesmos elementos) formam o planeta, que por sua vez, junto com os demais planetas formam o sistema solar, que por sua vez junto com os demais sistemas solares, formam o Universo, portanto cada um de nós é uma unidade que depende de cada átomo dos quais é formada, e pertencemos ao Universo com a mesma importância, como se fôssemos átomos para formarmos essa unidade maior. Ex: sabores, odores, cores, sons, qualidades venenosas ou salutares dos corpos são somente modificações do fluido universal. Sua percepção depende dos órgãos que possuímos e do estado em que estes se encontram.

Ex 1: Água - formada de 1 parte de Oxigênio + 2 de Hidrogênio.

Água corrosiva - ao duplicarmos a proporção de Oxigênio.

Água fluídica - ação magnética dirigida pela vontade.

Água com propriedades terapêuticas - hidroterapia.

Ex 2: Luz de uma vela num quarto escuro. Ao acender a luz, a luz da vela interage com a luz da lâmpada, parecendo se misturar com ela, mas na realidade, continua individual.

Matéria - é o instrumento sobre o qual o Princípio Espiritual exerce sua ação para desenvolver sua potencialidade.

### PRINCIPIO ESPIRITUAL

Não precisa de comprovação - vemos seus efeitos (Todo efeito inteligente tem uma causa inteligente). O princípio espiritual "fabrica" o corpo que precisa de acordo com suas necessidades e lições que tem a aprender.

Os elementos que formam os corpos (e toda a matéria) são os mesmos. A diferença está no habitante do corpo (maiores detalhes nos estudos sobre os reinos).

### ESPAÇO UNIVERSAL

É muito difícil definir - é um conceito que se prende a complexas formulações da Física:

Espaço é a extensão que separa 2 corpos (mas se não existirem corpos, não existe espaço?)

## FRATERNIDADE AMOR E CARIDADE

Espaço é o lugar onde se movem os mundos

Espaço é o vazio onde a matéria atua - vazio absoluto não existe - é ocupado por uma matéria que escapa aos nossos sentidos e instrumentos.

Portanto, o conceito de Espaço Universal é um estado mental, está dentro de cada um de nós. É uma estrutura da nossa percepção - são muitas as coisas que percebemos ou sentimos sem ter palavras adequadas para explicar.

### TEMPO

(Cronológico e Espiritual)

*Cronológico*: Próprio dos mundos tridimensionais, materiais. É uma medida relativa da sucessão das coisas transitórias ou dos fatos (antes/agora/depois). Serve para nos localizarmos e nos organizarmos - precisamos de um padrão de medida de tempo. (Terra/ Marte).

Tempo e Espaço são conhecidos através da percepção objetiva do Homem (seus sentidos): variam dependendo dessa percepção e da situação considerada.

Ex: perto/longe - Rápido ou não (depende do motivo da espera).

Podemos considerar: Percepção individual - espaço curto, ao nosso redor, tamanho variável de acordo com o círculo da consciência de cada um. Percepção psíquica - círculo extraordinário, depende do que o Homem toma consciência (nem tempo nem espaço são barreiras).

*Espiritual*: É o presente contínuo - manutenção da consciência. Na eternidade e no mundo espiritual isto não é necessário - tudo se move num encadeamento harmônico.

J W Deine (engenheiro e matemático inglês): Não é o tempo que passa por nós e sim nós que passamos pelo tempo e é precisamente a nossa viagem através da dimensão temporal que nos proporciona a ilusão do movimento. (Ex. metrô- parece que é o túnel que corre).

### PRINCÍPIO VITAL (fluido vital, magnético, nervoso, animal).

É uma das modificações por que passa o Princípio Universal. É a força motriz dos corpos orgânicos. Para existir a vida é preciso a união do PV e da matéria + densa, mas o PV não é inteligência, nem pensamento. (vida plena: matéria +PV + princípio inteligente):

- Fica em estado latente quando não está unido à matéria.

- Sua atividade durante a vida é mantida pela ação conjunta dos órgãos. (esgotamento dos órgãos, PV sai=morte)

- Na morte cerebral (sem o espírito) permanece a vida "vegetativa". O PV se mantém atraído na matéria pelo funcionamento artificial dos órgãos até que cesse, havendo o desligamento e a morte.

- Na morte, o PV se extingue, ou seja, volta a ficar em estado latente. Os químicos podem decompor e recompor quase todos os corpos inorgânicos, mas não conseguem reconstituir nenhum ser vivo.

- A quantidade não é igual em todos os seres orgânicos. Varia segundo as espécies. Não é constante, nem no mesmo ser, nem nos seres da mesma espécie.

- Fontes de restabelecimento: sol, prana, alimentos, água, pensamento positivo, sangue, toque, amor (onde é transmitido de um ser a outro), etc.

Perdas: vampirismo, pensamento negativo, posturas perante a vida, stress, falta de amor, alimentação inadequada, drogas, etc.

### INTELIGÊNCIA

É uma faculdade do espírito (Princípio Inteligente), característica de certas classes de seres orgânicos. Juntamente com o pensamento e a vontade, dá a esses seres:

- Meios de prover suas necessidades.

- Meios de estabelecer relações com o meio exterior.

- Consciência de sua existência.

- Consciência de sua individualidade.

## FRATERNIDADE AMOR E CARIDADE

Todos têm o mesmo potencial de inteligência, mas o aproveitamento é maior ou menor de acordo com o nível evolutivo e o equipamento físico de cada um (cérebro).

- É diferente de princípio vital (força motriz dos corpos orgânicos).
- É diferente de raciocínio (operação pelo qual chegamos a uma conclusão).
- É diferente de memória (faculdade de conservar a lembrança do passado, banco de dados, registro e classificação ordenada) Platão: Aprender é Recordar.
- É diferente de cultura (conhecimento).

A inteligência usa o princípio vital, o raciocínio, a memória e adquire e usa a cultura - o que permite a escolha, o livre arbítrio. Erra com frequência (orgulho, egoísmo, falsas percepções). Evolui sempre.

## INSTINTO

Base psíquica do indivíduo - inteligência não raciocinada - visa à conservação da espécie. Não evolui, é espontâneo, irrefletido, involuntário. É mais forte nas crianças e nos animais. É uma inteligência rudimentar, se manifesta conforme as espécies e suas necessidades. O instinto é a herança que trazemos dos outros reinos, como veremos mais adiante.

## MÔNADA - OS TRÊS REINOS

### MÔNADA (Atma):

Pulverização de luz, chama ou semente do ser; partícula ou átomo do princípio espiritual que "desce" atraindo para si pela força magnética o princípio material, do qual se reveste para ganhar forma e poder mergulhar através das diferentes esferas ou planos, sendo envolvida por fluidos cada vez mais condensados até chegar ao mundo material - no nosso mundo, o reino mineral.

Começa então o caminho inverso: EVOLUÇÃO. Registrando todo o aprendizado e toda a experiência adquirida. Todos esses registros encontram-se no corpo Budhi. (Disco rígido do computador), de onde retiramos o conhecimento necessário para atuarmos numa encarnação visando um objetivo.

### OS TRÊS REINOS:

**"O Espírito dorme no mineral, sonha no vegetal, agita-se no animal e desperta no homem".**

*J. de dimensões* - No reino mineral: O princípio inteligente tem uma atitude receptiva. Limita-se a atrair e armazenar os elementos fluidicos por meio da ação magnética: dilatações e retrações moleculares, desagregações, oxidações, efeitos da temperatura, luz, som. Etc.

"Cristais": Evolução menos rudimentar: já há certa organização - emitem filamentos luminosos uns em direção aos outros: vibrações moleculares que se afinam, influenciando-se entre si; há um senso de melodia, ordem e simetria (formas e desenhos perfeitos) e são sensíveis ao calor, ao frio e reagem na presença de outros minerais. (O espírito dorme).

*2.ª dim.* - No reino Vegetal: O princípio inteligente passa a participar da vida das células, já dotadas de sensibilidade. A Mônada passa a receber, armazenar e reagir ao meio exterior (se colocarmos um vaso com uma planta perto de um toca CD e deixarmos o aparelho ligado o tempo todo numa música agitada, a planta crescerá no sentido oposto do aparelho; mas se deixarmos tocando o tempo todo música suave ou clássica, a planta crescerá em direção ao aparelho); já tem uma espécie de instinto (ou sensibilidade) - procuram o que é útil e evitam o que é prejudicial. Respira, se move, reage, sente fecunda e se reproduz. (o espírito sonha).

*3.ª dim.* - No reino Animal: A Mônada participa em profundidade da vida celular - é o centro motor do ser, seu comando. O corpo que habita é um mundo em miniatura. Sua presença mantém a coesão, o equilíbrio, a unidade e a interdependência. Ela se educa, vivem experiências, progride (sempre registrando tudo). O instinto é predominante. Já existe uma inteligência rudimentar. O animal pensa, apesar de ainda não ter um raciocínio lógico, seqüencial, contínuo. (O espírito agita-se).

A interligação desses três reinos é muito importante para a evolução deles. No princípio da Criação, quando ainda não havia essa interação, a evolução era mais "lenta", pois cada reino teve que caminhar sozinho dependendo da ajuda dos elementais. A partir do momento em que a interação teve início, os componentes de um reino aprendem muito com os componentes do outro.

## FRATERNIDADE AMOR E CARIDADE

Ex: Os minerais sofreram a ação do tempo durante séculos até chegarem a se formar cristais. Com a interação, os cristais passaram a ser lapidados por ferramentas e o processo de "evolução" foi agilizado. Os vegetais eram engolidos pelas ervas daninhas e eram "selvagens, grosseiros". Com a participação do homem, passou-se a cuidar deles e a se produzir frutas, legumes, grãos e verduras com mais rapidez, variedades e sabores (a evolução foi agilizada).

Os animais mudaram muito seu comportamento com essa interação. Podemos perceber a diferença dos que convivem com os homens daqueles que ainda vivem no meio de florestas sem acesso. \*\*\*Lembrando, porém, que devemos participar dessa evolução, mas sem exageros. Devemos nos limitar ao nosso papel, respeitando a natureza, as leis - como veremos na aula sobre elas.

## METEMPSICOSE

Duas coisas podem ter a mesma origem e absolutamente não se assemelham mais tarde. Quem reconheceria a árvore com suas folhas, flores e frutos, no germen informe que se contém na semente de onde ela surge?

Desde que o Princípio inteligente atinge o grau necessário para ser Espírito e entrar no período da humanização. Já não guarda relação com seu estado anterior. Dos reinos anteriores. No homem, só há as percepções adquiridas e os instintos que ainda se fazem necessários para a conservação da matéria. Não se pode dizer que tal homem é a encarnação de tal animal, ou planta, portanto a metempsicose não é verdadeira. A evolução não tem volta. O rio não retorna à sua nascente.

## OS ELEMENTAIS

O nome Elemental significa "Espírito Divino". El = senhor; mental = vibração - Vibração do Senhor. São os espíritos da natureza:

Deus concedeu a três Reinos, paralelamente, a oportunidade de evolução. Estes três Reinos são: Elemental, Humano e Angelical. No início da humanidade na Terra, os seres da natureza, encarregados de cada elemento, cuidaram para que tudo fosse feito com exatidão e ordem:

- 1) A Terra ainda numa massa de gases de matéria incandescente radioativa, coube aos elementais do fogo executarem seu trabalho;
- 2) Na época dos grandes ventos, os elementais do ar zelaram pela evolução desses gases de modo a tornar o ambiente apto a receber formas de vida;
- 3) Quando esses gases se precipitaram sobre a água, os elementais da água modificaram o aspecto denso desse líquido;
- 4) Então, iniciou-se a solidificação, surgindo aos poucos os continentes que foram fertilizados pelos elementais da terra.

A criação representa um todo inseparável, uma corrente cujos elos não podem ser rompidos. Os Elementais são os dinamizadores das energias das formas e integra os elementos da Natureza:

Elemento Terra: Esse elemento e seus dinamizadores trabalham para que a humanidade tenha corpos perfeitos, e possam desenvolver suas atividades espirituais a nível cósmico.

A ação qualificadora destes seres é representada por vulcões e terremotos. No nosso corpo, este elemento é representado pelos sais minerais. Livres da ganância nos aproximam dos Seres da Terra: (Gnomo, Duende, Fada, Dríade, Elfo, Pã, Flor do Campo, Curupira, Saci).

Elemento Água: Esse elemento e os seres que fazem parte dele estão relacionados ao nosso corpo Emocional, tendo a função de depurá-lo. No plano físico, são grandes agentes de purificação da atmosfera e principalmente na agricultura. Sua ação qualificadora é demonstrada em enchentes, maremotos etc. No corpo humano, o elemento líquido representa 70% do seu volume. Livres das fraquezas, através da firmeza, nos aproximam dos Seres da Água. (Ondina, Nereida, Sereia, Náíade, Uiara, Mãe D'água).

Elemento Fogo: Esse elemento, e todos os seres que habitam o mesmo, representam a maior força possível, uma vez que é a expressão do próprio Fogo Sagrado de onde provêm as várias chamas atuantes nos universos. A ação qualificadora deste elemento provém das atividades vulcânicas e grandes queimadas. No corpo humano, esse elemento funciona através da temperatura, expressões emotivas e psíquicas. Dominando as paixões, o ser humano aproxima-se desses seres. (Salamandra, Njami (Sibéria), Ucha (Índia), Boitatá).

## FRATERNIDADE AMOR E CARIDADE

Elemento Ar: Esse elemento e seus dinamizadores são de extrema importância para a manutenção da vida no plano físico. Sem o Ar, o ser humano não pode sobreviver. A atividade benéfica dos Seres do Ar é sentida na brisa, no impulso dos barcos, navios e aviões. Sua ação qualificadora está nos furacões, ciclones, tempestades. No corpo do homem o ar está na respiração, no alento divino. Com a constância, o homem aproxima-se dos seres do ar. (Silfo, Sílfide, Íris (Grécia), Indra (Índia), Bórea (Grécia).

Veladores Silenciosos: Esses seres cuidam da proteção energética de Planetas, Sistemas, Universos, Galáxias. São encarregados também da recepção dos apelos dos seres humanos, energizando-os e elevando-os ao Pai, recolocando-os qualificados e atendidos diretamente ao alcance da humanidade. A invisibilidade desses seres é explicada pelo fato de serem formas etéreas, habitantes de planos energéticos com múltiplas graduações, não perceptíveis aos olhos humanos.

As ações resultantes do seu trabalho, porém são visíveis. Como exemplo citar a Comunidade de Findhorn (Escócia). Num local totalmente impróprio para a agricultura, fizeram surgir, com sua orientação, flores, verduras, árvores frutíferas etc. Na ocasião (1962), este fato chamou atenção das autoridades governamentais do país, que mandaram examinar o local. Nos exames foi constatada ausência de qualquer ingrediente químico e que a terra havia sido enriquecida de forma natural e inteligente.

### FAMÍLIA CÓSMICA

Temos uma família cósmica que nos acompanha na caminhada da Evolução. Façamos com eles então uma aliança de intenções, para que nos ajudem a manter a saúde em nossos corpos, o que nos manterá saudáveis e conectados com nossa divindade interna.

#### Condições ideais para contatar os Elementais:

##### 1) Com base nas condições climáticas, podemos ser ajudados no contato:

Primavera: Terra / Água = Junho, Julho, Agosto.  
Inverno: Água / Ar = Março, Abril, Maio.  
Outono: Ar / Fogo = Dezembro, Janeiro, Fevereiro.  
Verão: Fogo / Terra = Setembro, Outubro, Novembro.

##### 2) Tendo como base o signo:

Elemento	Signo	Elemental
Fogo	Áries / Leão / Sagitário	Salamandra
Terra	Touro / Capricórnio / Virgem	Gnomo
Ar	Gêmeos / Libra / Aquário	Silfo
Água	Câncer / Escorpião / Peixes	Ondina
Éter	É a substância de onde emanam todos os elementos da criação, elementais e signos.	

#### Filhos da Terra

Estes terão de encarar o desafio de enfrentar os estímulos energéticos do mundo ao redor. É importante revigorar a conexão com a energia do gnomo pessoal andando descalço no barro ou grama. Passar algum tempo junto a plantas e árvores. São ligados ao Arcanjo Uriel.

#### Filhos da Água

Nestes predomina o intenso envolvimento emocional. Necessitam da proximidade com a água. A imersão total é o ideal, pois fortalece a ondina pessoal, uma vez que a água é sua força equilibradora. São ligados ao Arcanjo Gabriel.

#### Filhos do Ar

Nestes predomina a ordem mental e o envolvimento social. Para recarregar o elemento primordial e fortalecer o silfo pessoal, precisam de ar puro e eletricamente carregado. Topos de montanha, locais afastados da umidade, onde o ar é seco e vivificante, é muito bom para reconectá-los. São ligados ao Arcanjo Rafael.

## FRATERNIDADE AMOR E CARIDADE

### Filhos do Fogo

As pessoas do fogo necessitam de muito sol e atividades vigorosas para realimentar seus veículos. Necessitam passar bastante tempo ao ar livre. Os lugares onde o sol brilha com força e intensidade são essenciais a sua saúde e ligação com a salamandra pessoal, bem como com os demais elementos. São ligados ao Arcanjo Miguel.

### O HOMEM

Instinto e Inteligência. Livre arbítrio. Transformação das emoções em sentimentos. (Corpo Mental Inferior e Superior). A Mônada se aperfeiçoa e evolui na sua "individualidade" a caminho do próximo estágio: o angelical.

Na doutrina espírita, o homem é descrito como um ser que tem três corpos: o corpo físico (matéria densa de acordo com o planeta habitado e que sofre toda a influência deste planeta), o perispírito (matéria quintessenciada que "liga" o corpo físico ao espírito e é sede das emoções, sentimentos, raciocínio, memória e demais atributos conquistados através das experiências já vividas) e o espírito (fonte de luz e energia).

Na Apometria usaremos os estudos e a nomenclatura dos orientais: sete corpos como veremos a seguir:

### O CORPO FÍSICO: (Somático) -

É o instrumento para manifestação, experimentação e aprendizagem no mundo físico. O Corpo e meio físico pertencem à mesma dimensão eletromagnética. É formado de células. Essas células se renovam a cada 7 anos. Elas nascem, crescem, alimentam-se, reproduzem-se e desencarnam (sua contraparte astral perde a contraparte material) e se reencarnam (ou seja, conquistam através da atração e da sintonia, outra matéria similar à anterior). Em alguns casos isso ocorre muito rapidamente do que 7 anos (cicatrização).

Os neurônios são as únicas células que NÃO sofrem essas modificações. Elas crescem, ou encompridam-se, mas se forem lesadas ou morrerem, NÃO se recompõe e não reencarnam. Eles não se "tocam". A comunicação entre eles é feita através de jatos (impulsos) de energia. Por quê... Porque eles não pertencem ao corpo físico, mas ao corpo astral. Eles formam o sistema nervoso: central (atividades mentais conscientes - nervos motores); simpático/autônomo (atos involuntários) e parassimpático (estimula as glândulas internas); CEREBRO (maior concentração dos neurônios): córtex cerebral, encéfalo e tálamo que fica na base em cada hemisfério - é ovalado e é o ponto que se permite que se conscientize as sensações recebidas pelo córtex. Funciona como um rele (interruptor - sono, anestesia).

### VIAS NERVOSAS:

Que comunicam o cérebro ao restante do corpo. As vias principais têm mão única - cérebro-corpo / corpo-cérebro. As vias secundárias se cruzam (e podem se embaralhar, criando doenças como tumores). As concentrações desses cruzamentos formam os PLEXOS. (que tem ligação direta com os chakras e com as principais glândulas do corpo físico).

1 -Plexo Carótido = Chakra frontal (3º visão) - olhos, ouvidos, nariz, glândula pituitária, meninges, mucosas e vasculares.

2 -Cervical e laríngeo = Chakra laríngeo - vocal, ligando à medula e pulmão.

3 -Branquial = Chakra umeral - espáduas, braços, antebraços, mãos.

4 -Cardíaco = Chakra cardíaco - aorta, artéria pulmonar e o pericárdio.

5 -Epigástrico ou Solar = Chakra gástrico ou umbilical - aparelho digestivo (subdivide-se em 12 plexos secundários).

6 -Lombar = Chakra esplênico - na altura dos rins.

7 -Sacro = Chakra básico - aparelho genital e excretor.

(O chakra coronário - situado na direção da glândula pineal).

## FRATERNIDADE AMOR E CARIDADE

### SISTEMA GLANDULAR:

**Corpo Pineal (epífise)** - de estrutura cônica, situada na parte posterior do cérebro - diz os cientistas que é um órgão vestigial, ou seja, que já foi utilizado na época dos lemurianos e com a evolução se "atrofiou". Era sensorial, ou "Olho pineal" (3º olho). É o transmissor (chave ou válvula) das sensações que os nervos emitem para o espírito e vice-versa. Vidência e clarividência.

**Hipófise (corpo pituitário)** - glândula dupla = a um grão de bico na base do crânio. Produz hormônios responsáveis por: crescimento, ovário, produção do leite materno, estimulantes da supra-renal, célula sexuais femininas e masculinas. É onde recebemos e armazenamos: formas pensamentos, quadros fluídicos, imagens criadas pela imaginação e cenas revividas pela memória. (auxilia na vidência e audência).

**Tireóide** - de cor cinzento-rosada, envolve a laringe e a faringe. Fabrica e guarda dois tipos de hormônios que se prendem às proteínas e liberam o iodo quando estimulada, o que é indispensável à saúde, pois a baixa quota ou a ausência de iodo causa o cretinismo. O exercício da psicofonia estimula e mantém a tireóide em equilíbrio, com um acréscimo, nas capacidades intelectuais, mais prazer nas leituras, adquirindo maior cultura, e mais facilidade de falar em público.

**Timo** - Situa-se entre os pulmões, atrás do esterno, à frente do coração e dos grandes vasos. Não se descobriu nenhum hormônio produzido pelo timo, mas sua ligação nervosa com o plexo cardíaco (e seu chakra) é muito grande e importante. É mais desenvolvido nas crianças e diminui no adulto. Nos trabalhos mediúnicos, sob a influência dos guias ou mentores, ele é ativado tomando-se o médium mais sensitivo, com alegria infantil e atitudes angelicais. **A glândula TIMO já é considerado um chakra.**

### ÓRGÃOS ABDOMINAIS:

**Estômago** - sua função é converter os alimentos em quimo. Está localizado bem no centro do plexo solar com seus 12 sub-plexos, daí ser o órgão que mais recebe o impacto das emoções. Um médium sem equilíbrio pode apresentar problemas estomacais com muita facilidade, e dedicando-se ao trabalho (de passes, por exemplo) esses problemas desaparecem.

**Fígado** - A maior glândula do corpo, com cerca de 1,5Kg, abaixo do diafragma, com sua porção maior do lado direito do corpo. Funções: Filtrar o sangue, removendo bactérias e fabricando antídotos; armazenar nutrientes; fornecer ao sangue plasma protéico; destruir e/ou transformar hemoglobinas em solução importante para os intestinos; extrair do sangue a uréia, ácido úrico e colesterol, eliminando-os através dos rins; secretar a bile, para digerir gorduras sais bñiares que ajudam a absorver as gorduras solúveis e as vitaminas.

**Baço** - Glândula vesicular sanguínea, situada atrás do estômago, do lado esquerdo do corpo. Funções: remover do sangue matérias estranhas, parasitas invasores, hemácias mortas, aproveitando o ferro nelas contidas: produzir linfócitos e anticorpos; armazenar ferro e lipídios; manter constante o volume de sangue circulante. (Assimila ao sangue o "prana" captado pelo chakra esplênico).

**Pâncreas** - Entre o duodeno e o baço, no abdome superior, por trás do estômago. Secreta o suco pancreático; influenciando o metabolismo das gorduras, auxiliando a formação de ácidos graxos e a síntese das proteínas que repercute sobre as funções nervosas e a insulina que equilibra o açúcar.

**Supra-renais** - É duas: uma sobre cada rim, como um chapéu. Produz hormônios com as funções de: equilibrar o metabolismo mineral e orgânico e as reações de hipersensibilidade e estados alérgicos, (Nota a irritação da glândula, causa superprodução de adrenalina, o que mantém a pessoa amedrontada, neurastênica, irritadiça e angustiada. A aproximação de um espírito menos evoluído ativa a glândula, produzindo maior adrenalina, por isso todo médium sensitivo demonstra grande medo da mediunidade e das sessões mediúnicas, antes de educar-se e desenvolver-se).

**Gônadas** - No homem: testículos que produzem os espermatozóides e são levados às vesículas seminais: duas à direita e a esquerda entre a bexiga e o reto.

Na mulher: 2 ovários entre o colo uterino e o reto, na pélvis, produzem os óvulos que seguem pelas trompas de Falópio até o útero.

**Coração** - Órgão central da circulação. É um músculo oco cuja função é recolher o sangue proveniente das veias e lançá-lo nas artérias. O volume do coração varia nos indivíduos. A cor é de um vermelho mais ou menos escuro, com estrias amareladas, devidas às formações de tecido adiposo. Divide-se em: aurícula direita; aurícula esquerda; ventrículo direito; ventrículo esquerdo.

**Intestino delgado** - Um tubo enrolado de cerca de 7 m de comprimento e aproximadamente 2,5 de diâmetro. O intestino grosso tem forma de U invertido - de diâmetro maior e paredes mais grossas.

**Pulmões** - São dois órgãos de estrutura esponjosa e têm forma de pirâmide com a base

## FRATERNIDADE AMOR E CARIDADE

descansando sobre o diafragma. O direito é maior que o esquerdo, pois consta de três partes ou lóbulos, enquanto que o outro só tem dois. Compõe-se de pequenos lóbulos, os quais por sua vez, contêm os alvéolos, que são dilatações terminais dos brônquios; é recoberto pela pleura.

**Rins** - São duas glândulas vermelhas escuras colocadas a cada lado da coluna vertebral, na região lombar. Têm a forma de grãos de feijão. A extremidade superior de cada rim é coberta pela glândula supra-renal.

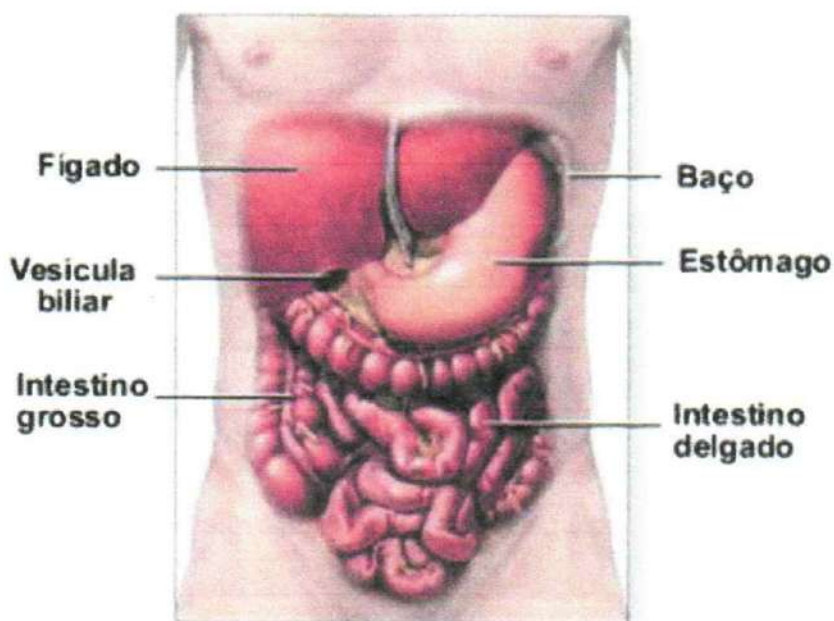
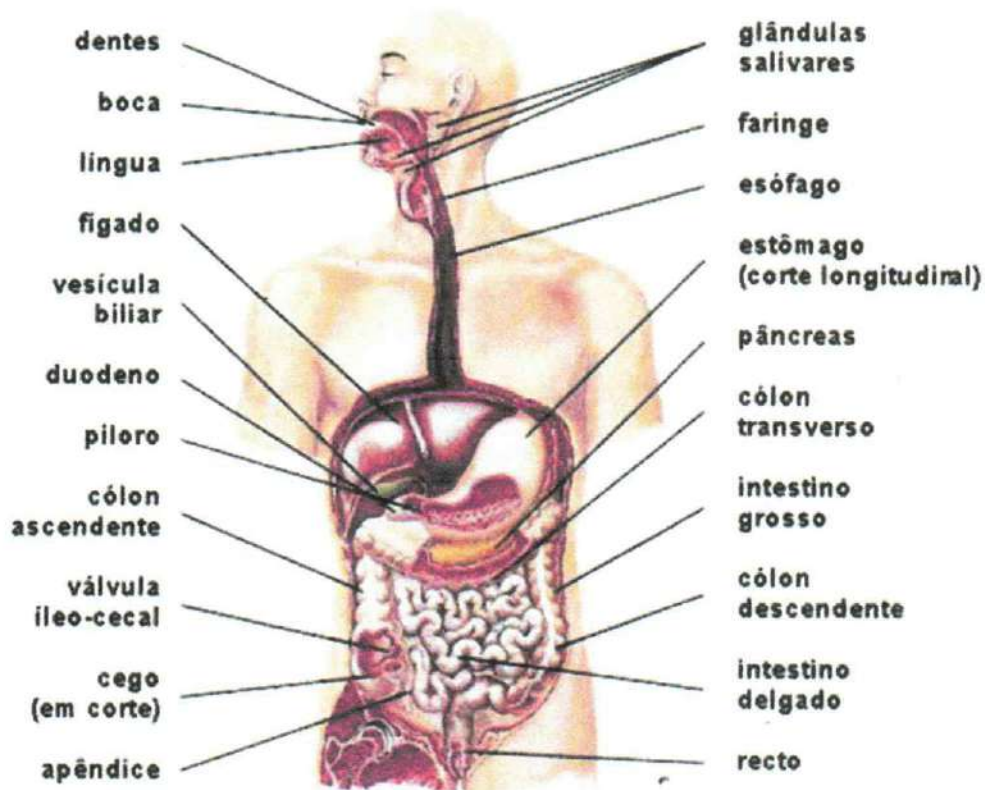

## FRATERNIDADE AMOR E CARIDADE

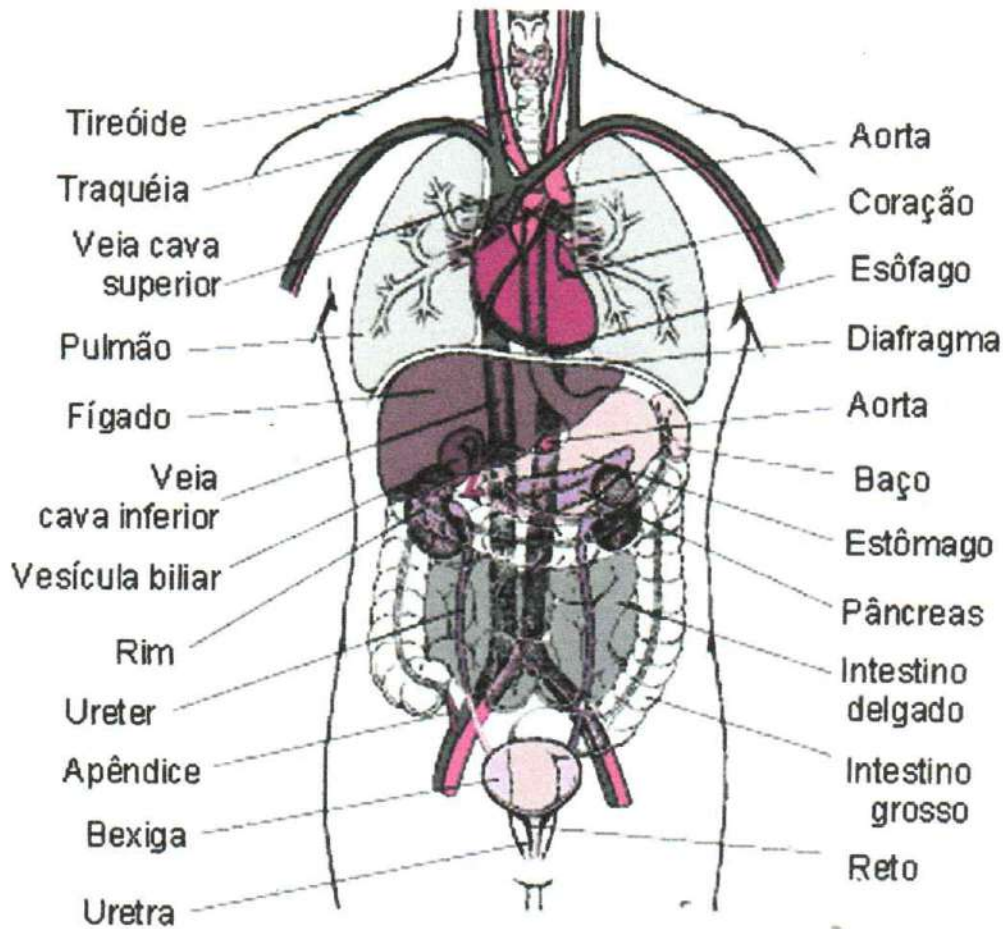

### O CORPO ETÉRICO: *(Duplo etérico)*

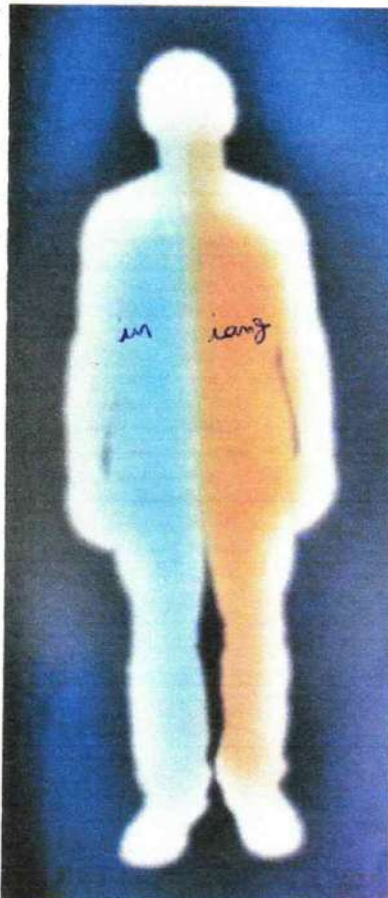

*Vital*

Envolve o corpo físico, tem estrutura muito tênue, invisível ao olho humano, de natureza eletromagnética e comprimento de onda superior ao ~~superior ao~~ ultravioleta. É constituído de material conhecido por ectoplasma (cujos fragmentos já foram analisados em laboratórios e são constituídos por elementos protéicos). Sua função é estabelecer a saúde (sem a interferência da consciência). É um mediador plástico entre o corpo astral e o físico. Possui individualidade, sem consciência. Promove a ação de atos volitivos, desejos, emoções, etc. nascidos na "Consciência Superior", sobre o corpo físico ou cérebro. A maioria das enfermidades atinge antes o duplo etérico. As cirurgias espirituais são realizadas neste corpo. É facilmente visto por sensitivos (exercício dos dedos). Desassocia-se do corpo físico logo após a morte e dissolve-se em questão de horas. É onde se encontram os chakras.

CHACRAS

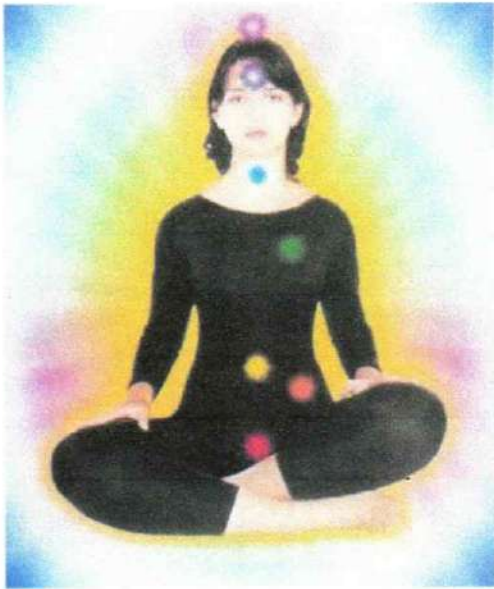

*Os chakras, localizados no duplo etérico, são os responsáveis pela transformação e pela distribuição das energias ao longo das nadis — e, por conseguinte, aos órgãos físicos a eles associados.*

CHAKRA significa roda (palavra mais adequada do nosso vocabulário) em formato de flor; é composta em pétalas. Côncavo em relação ao corpo humano vista de fora para dentro. Essas pétalas são como hélices que ao girar, movimentam as energias, sugando-as e eliminando-as respectivamente (como um ventilador/exaustor). Cada chakra tem sua característica própria. E apesar dessas características generalizadas, cada ser humano tem os chakras de acordo com sua necessidade encarnatória; como as impressões digitais; são únicas e pessoais. Os chakras são mais ou menos brilhantes e vibrantes de acordo com a evolução do ser humano. Localizam-se no corpo etérico e podem ser vistos facilmente pelos videntes. São centros de força que levam as energias cósmicas para o corpo físico através dos plexos, alcançando as glândulas. Como veremos abaixo, eles se localizam sobre os plexos.

Podemos fazer uma comparação com os plexos que são o cruzamento principal de todas as vias nervosas onde se encontram os neurônios; o mesmo ocorre com os chakras. De acordo com os estudos mais profundos, existem milhões de chakras (um para cada átomo do corpo humano), mas o cruzamento principal deles forma os 07 chakras principais; relativos aos plexos.

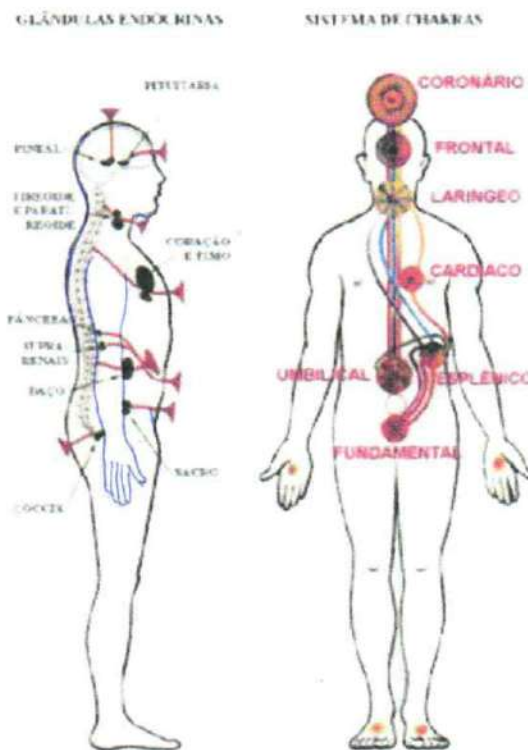

## FRATERNIDADE AMOR E CARIDADE

São eles:



1 - **Chakra Coronário** (960 pétalas): alto da cabeça (ligação direta com a glândula pineal) - é a ligação com o mundo espiritual; influi gradativamente no desenvolvimento mediúnico.



2 - **Chakra Frontal**: Fronte (96 pétalas - Plexo Carótido) - regula as atividades inteligentes, influi no desenvolvimento da vidência. - mental superior abstrato



3 - **Chakra Laringeo**: (16 Pétalas - Garganta/laringe) regula as atividades relativas ao uso da palavra, influi sobre a audição mediúnica



4 - **Chakra Cardíaco** (12 pétalas região do coração / Cardíaco) - regula as emoções e os sentimentos, influi sobre a circulação do sangue.



5 - **Chakra Gástrico ou Umbilical** (10 pétalas - Epigástrico ou Solar) - regula a assimilação dos alimentos, influi sobre as emoções e a sensibilidade.



6 - **Chakra Esplênico** (06 pétalas - baço /lombar) - lado esquerdo do corpo físico - regula a circulação dos elementos vitais, influi na intensidade da aura.



7 - **Chakra Básico** (4 Pétalas - base da espinha cóccix /sacro) - capta e distribui a força primaria e serve para reativar os demais centros; influi sobre o desejo e age sobre o sexo e as ligações interpessoais e com o planeta.

Vamos estudar mais 03 Chakras que também são importantes totalizando 10 chakras principais:

8 - **Chakra da Base**; entre o Esplênico e o Básico - ligação entre esses dois chakras.

9 - **Chakra Umeral**; entre o ombro direito e a nuca - é o chakra da mediunidade.

10- **Chakra Alter Máster** - na nuca - é onde se juntam todos os cordões fluídicos para a ligação com a espiritualidade Maior.

No início do desenvolvimento mediúnico do ser humano, as comunicações entre encarnados e desencarnados eram feitas através do **chakra Esplênico** - eram mais materiais; mesas girantes, escritas através de cestas, inconscientes, etc. Com o estudo e a evolução dentro do espiritismo a comunicação evoluiu para o **chakra Umeral**, sendo comunicações mais mentais e conscientes. Hoje se percebe que as comunicações estão tendo a participação do **chakra Alter Máster**, sempre dependendo da reforma íntima e educação mediúnica do médium - ou seja, comunicações mais espirituais.

### Observações:

1- No trabalho mediúnico as pétalas permanecem em posição mais abertas e em menor velocidade.

2 - O Chakra Coronário e o Chakra Básico são as ligações principais do ser humano com o Mundo Espiritual e com a Terra, portanto não se deve mexer demais neles.

Chakra Kundalini = fogo serpentina - (Chakra Básico)  
*concentrada no*

↳ enroscar-se como uma cobra

↳ pelo chakras  
↳ pelo físico.

↳ energia Terárica (energia da terra)

A FORÇA DIVINA NA BASE DA COLUNA

## FRATERNIDADE AMOR E CARIDADE

### O CORPO ASTRAL:



Emocional, sensibilidade geral, instinto, emoções passionais - tem a forma humana e é visto pelos videntes. É o MOB - Modelo Organizador Biológico, é o molde que estrutura o Corpo Físico. Sua forma pode ser modificada pela vontade ou ação de energias negativas auto-induzidas dotadas de emoções, sensações; desejos, etc., em maior ou menor grau, de acordo com a evolução espiritual. Sofre moléstias e deformações decorrentes de viciações, sexo desregrado, persistência do mal, etc. Separa-se, facilmente durante o sono natural ou induzido, por traumatismos ou fortes comoções, bem como pela vontade da mente.

### O CORPO MENTAL



É o veículo de manifestação do "Eu Cósmico", como intelecto concreto e abstrato. Nele a vontade se transforma em ação. É sede da mente e fonte da intelectualidade. É mais ou menos desenvolvido em função da intelectualidade e mais ou menos luminoso em função da evolução. A aura é a projeção luminosa do corpo mental ao redor do corpo físico. O pensamento é força, e a energia projetada é proporcional a potência da mente e vontade do emissor.

**Mental Concreto ou inferior:** é sede das percepções simples e objetivas como de objetos, pessoais, etc., é importante veículo de ligação e harmonização do binômio razão-emoção. Viciações de ordem geral podem atingir, se fixar e danificar este corpo. Tem formato ovóide e envolve o corpo astral.

**Mental Abstrato ou Superior:** é também conhecido como corpo causal. É o segundo banco de dados de que dispõe o ser. Tem a forma de uma flor com 9 pétalas. Cada uma tem um significado por estar ligada ou retratar as vibrações de cada um dos sete níveis. Elabora princípios e idéias abstratas, realiza análise, sínteses e conclusões. É sede das virtudes e de defeitos. a manifestação dos espíritos mais evoluídos, já libertos das emoções; ou daqueles intelectualizados mesmo quando perversos, se faz através deste corpo. É de natureza magnética com frequência muito superior a do corpo astral.

Para compreender a evolução do Mental Superior, precisamos regredir até a Primitiva Idade da Pedra ou Período Paleolítico, há mais de três milhões de anos, quando os seres humanos começaram a fabricar suas toscas ferramentas de pedra, viviam da caça e de plantas das áreas para onde se deslocavam. Nesta época, segundo informações do Mundo Espiritual, o Mental Superior encontrava-se na forma de um botão de rosa (Figura A, desenho 1) Percebe-se que, na época, os atributos deste corpo, eram pouco utilizados, pois que ainda não eram exigidos pela consciência encamada, daí a sua primeira forma de Mental Superior, cujas pétalas encontram-se recolhidas. Seu desabrochar ocorreu gradativamente e em torno de 750.000 anos AC, a segunda forma do Mental (Figura A -desenho 2) se apresentava mais definida. Foi a época da fabricação das machadinhas de mão e ferramentas de corte, o que significa que o potencial criador estava mais forte. Em 500.000 AC, com a descoberta do fogo, o aprimoramento intelectual do humano se intensifica, fazendo com que a criatividade fizesse parte da consciência humana. Por esta razão vemos as 4 pétalas inferiores sendo formadas (Figura A, desenho 3). Repare que a core azul e verde já estavam presentes desde a primeira forma do Mental Superior. Após outro período de descobertas e modificações, onde podemos citar as primeiras demonstrações de religião

## FRATERNIDADE AMOR E CARIDADE

e arte, ocorridas em torno do ano 35.000 AC, o Mental Superior desabrocha, levando seu potencial à consciência maior (Figura A, desenho 4).

### CORPO MENTAL



Os poderes da mente, os fenômenos da cognição, memória e de avaliação de Este é o veículo de que se utiliza o eu cósmico para se manifestar como intelecto concreto e abstrato; nele a vontade se transforma em ação, depois da escolha subjacente ao ato volitivo. O campo do raciocínio elaborado, dele brota nossos atos, pois que é sede da consciência ativa, manifestada.

Enquanto do corpo astral fluem a sensibilidades físicas e as emoções, o veículo mental pode ser considerado fonte da intelectualidade. O terceiro corpo da aura é o corpo mental, que se estende além do corpo emocional e se compõe de substâncias ainda mais finas, associadas os pensamentos e processos mentais. Esse corpo aparece geralmente como luz amarela brilhante que se irradia nas proximidades da cabeça e dos ombros e se estende à volta do corpo. Expande-se e torna-se mais brilhante quando o seu dono se concentra em processos mentais. Estende-se a uma distância de 75 cm a 2m do corpo. O corpo metal também é estruturado. Contém a estrutura das nossas idéias. Quase todo amarelo, dentro dele podem ver-se formas de pensamento, que parecem bolhas de brilho e forma variáveis.

### Evolução do Mental Superior



Figura A



## FRATERNIDADE AMOR E CARIDADE

### O CORPO BUDDHI:

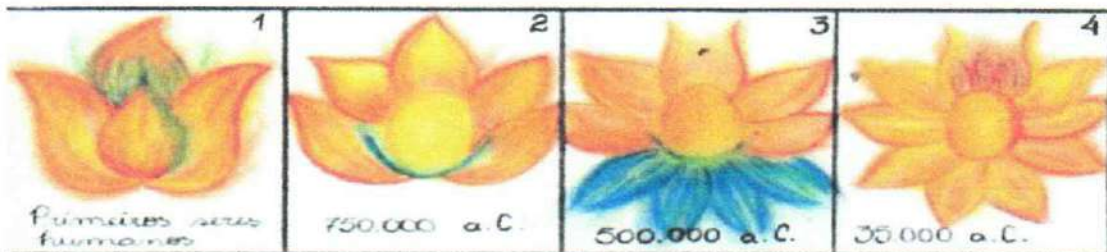
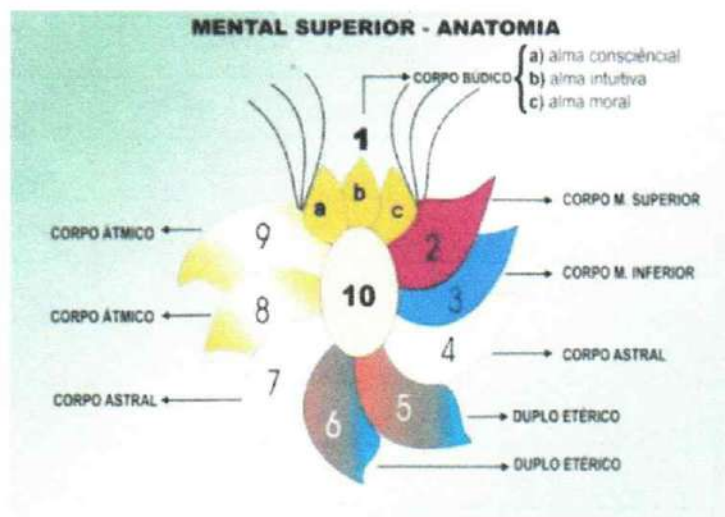
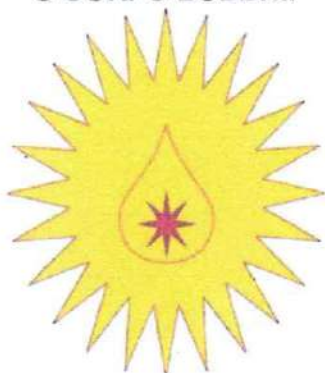

Composto pelas três almas -Moral, Intuitiva e Consciencial- veículos e instrumentos do espírito. Suas linhas de força formam o corpo do mesmo, matéria hiperfísica, de sutil quintessenciação. Tem como atributo principal o grande núcleo de potenciação da consciência. Lá as experiências e acontecimentos ligados ao ser estão armazenadas e é de lá laquê partem as ordens do reciclar permanente das experiências mal resolvidas.

**Alma Moral** - Discernimento do bem e do mal sob o ponto de vista individual tem a forma de um sol em chamas, é o veículo do espírito-que impulsiona o espírito a obediência e às leis do local onde o espírito está encamado e comanda o comportamental da entidade encamada em relação ao meio.

**Alma Intuitiva** - intuição, inspiração do gênio científico, literário e artístico. Iluminismo. Em forma de ponta de lança triangular irradiando em torno, chamas ramificadas, animadas de movimento rotatório lento, antena captadora e registradora das informações que vibram no cosmo, Instrumento da inspiração.

**Alma Consciencial** - Em forma de pequeno sol muito brilhante, radiações retilíneas, centro da individualidade espiritual. Consciência coordenadora e diretora da vida, elo de ligação com a Centelha Divina.

### O CORPO ATMICO, ATMAN ou ESPÍRITO ESSÊNCIA:



Constitui a Essência Divina presente em cada ser. A linguagem humana é incapaz de descrever objetivamente o espírito. A filosofia védica parece-nos a mais esclarecedora. Brhama (Deus), transcendente e eterno, ao se manifestar, torna-se imanente em sua temporária ação; o indivíduo d'Ele emanado contém sua essência, assim como o pesador está em seus pensamentos. Somos, pois, idênticos a Deus pelo Ser (Essência), mas diferentes D'Ele, pelo existir. Deus não "existe". Deus é, eternamente presente.

O evoluir do Homem consiste em viver e experienciar em todos os níveis da criação, desde o físico até o Divino ou Espiritual, para recolher conhecimento e percepções que propiciam o desenvolvimento harmonioso de seu intelecto e sensibilidade de maneira a tomarem-no sábio e feliz. Ao longo de sua jornada evolutiva, o humano sofre sucessivas "mortes" e vão perdendo seus corpos, sem perder os "valores" inerentes a cada um deles.

### MUNDO ASTRAL. ERRATICIDADE

Plano Físico: Matéria necessária para manifestação do espírito no planeta. Corpo físico (+ denso).  
Corpo etérico (- denso). Plano Intermediário: Corpo Astral- Mundo Astral:

É um mundo intermediário mais próximo à matéria. O corpo astral é um invólucro espiritual tão necessário à manifestação do espírito nessa dimensão como o corpo, físico é para manifestação durante a encarnação.

Nele encontraremos diversas faixas vibratórias e dependendo da evolução de cada ser, ele será atraído para as faixas correspondentes; levando em conta os fatores como: ignorância e desesperança; quanto às possibilidades de evolução (apego a bens materiais, pessoais, etc.); revolta por ser julgar impotente, sem saída; dificuldade em adaptação ao novo meio; e outros fatores de ordem pessoal, moral e material. E o fator da ignorância quanto ao Bem (perversos).

## FRATERNIDADE AMOR E CARIDADE

Vamos estudar esse mundo, lembrando que ele está muito próximo ao nosso, portanto muito semelhante também.

A diferença principal é que no mundo astral, sendo formado por faixas vibratórias, é atraído por elas de acordo com nossa evolução individual, estaremos próximos a semelhantes e distantes aqueles mais ou menos evoluídos, o que não ocorre no mundo físico.

Essas faixas vibratórias vão das mais densas às mais rarefeitas, até o limite do próximo plano onde o corpo astral é tão rarefeito que não é visto pelos demais.

É habitado por todos aqueles que ainda tem desvios da Harmonia. Quanto maior o desvio, mais densa a faixa que se encontra.

Ali devemos esgotar as massas de magnetismo inferior aderidas ao astral pelo desequilíbrio vivido. Muitos carregam massas magnéticas alheias - agressões às suas vítimas. Isso pode levar anos, séculos, sendo necessária a reencarnação como meio mais, rápido dessa depuração (forças telúricas - atração das forças da Terra - materiais - para expurgar essas densas massas).

A evolução faz com que nos afastemos cada vez mais de organizações densas até abandoná-las por completo. (perder o corpo astral) e passarmos para um plano superior. .

A insistência na prática do mal atrai cada vez mais Massas densas que pode fazer com que se perca esse corpo também, transformando-se num ovóide (adensamento máximo) exatamente como se perde o corpo físico devido a vícios e paixões. Ao estudarmos os habitantes desse mundo é como estudarmos a nós mesmos.

Vamos utilizar a nomenclatura dada por Kardec:

### a) Espíritos Impuros: ignorantes (principalmente quanto ao Bem). Desejosos do mal.

*Obs. Ignorância: Mônada é criada perfeita, pura, sem conhecimento (ignorante) em todos os sentidos. Ao passar pelos reinos, ela vai "adquirindo" conhecimento, através das percepções e sabedoria, através das sensibilidades e experimentações e sua assimilação (reação). São, necessários dois caminhos para a evolução: conhecimento e sabedoria.*

### Temos 5 classes:

**1. Impuros** - ( demônios, magos negros, espíritos do mal). Extremamente, inteligentes utilizam-na, para manipular, sugar e dominar outros seres tem grande poder, conhecimento e consciência de seus atos. Devemos lembrar que 1º: devemos respeitar todo esse conhecimento e poder. 2º são espíritos também criados por Deus que se desviaram do Bem por diversos motivos. Não nos cabe julgá-los ou acusá-los; ou mesmo combatê-los julgando-nos superiores. Cabe-nos apenas amá-los, pois são carentes de amor e ignorantes do benefício e felicidade que o amor nos dá.

**2. Levianos** - inteligentes, zombadores - alimentam-se e divertem-se com as energias emanadas dos outros seres (luxúria, medo, vaidade, orgulho, etc.) Também são ignorantes do benefício da verdadeira energia divina e da velocidade verdadeira que nos traz.

**3. Pseudo - sábios** -são inteligentes e tem um conhecimento limitado, ou "desviado". Tem suas verdades e erros absurdos. Traz presunção, orgulho, inveja teimosia.

**4. Neutros** - apegados ao mundo material - acomodam-se não fazem o mal (conscientemente) e nem o bem. Podem ser utilizados e manipulados pelos anteriores. Não tem conhecimento do mal que causam inclusive a eles mesmos.

**5. Batedores e perturbadores** - agem sobre os elementos e são usados pelos Espíritos Superiores quando necessário. Tem certo conhecimento, mas ainda não tem a consciência do Bem Maior.

**b) Bons Espíritos** - querem fazer o bem. Já tem um pouco mais de sabedoria - alguns têm conhecimento.

## FRATERNIDADE AMOR E CARIDADE

Temos 4 classes:

1. **Benévolos** - bondade, boa vontade - estudam, trabalha buscando a evolução.
2. **Sábios** - extensos conhecimentos e se preparam para utilizá-los em nome do bem.
3. **De Sabedoria** - qualidades morais e grande capacidade intelectual.
4. **Superiores** - ciência, sabedoria, vontade - trabalhadores, estudiosos, "professores", e orientadores.

### FORÇA TELÚRICA. ENCARNAÇÃO.

**Involuntária** - Os seres mais "ignorantes", ou melhor, que não tem conhecimento suficiente e não consegue compreender onde se encontram, são reencarnados involuntariamente através da força telúrica e com a ajuda dos Espíritos Superiores (equipes de trabalho).

\* \* Aqueles que têm conhecimentos e não querem reencarnar e se "julgam" poderosos o suficiente para isso, podem retardar essa reencarnação por séculos e milênios, chegando até a desfazer-se do corpo astral quando tem conhecimento para isso, criando um mundo só para eles e seus "seguidores", mas terão que fazê-lo devido à força telúrica (atração)

**Voluntária** - Aqueles sofredores, neutros, que não sabem onde se encontram e ainda sofrem as "dores" físicas, quando encaminhados (equipes de trabalho), se recuperarão, aprenderão, estudarão e serão encaminhados ao departamento reencarnatório, onde serão orientados para uma nova existência na matéria (provas e expiações, reparação e tarefa). Livre arbítrio - livre escolha.

**Missionárias** - Espíritos conscientes - Profetas. (Nem sempre conseguem realizar sua missão por completo).

### INTERVENÇÃO DO MUNDO ASTRAL NO MUNDO FÍSICO

O intercâmbio entre os dois mundos é muito mais freqüente do que imaginamos. Já estudamos sobre faixas vibratórias e a força da mente. Essas faixas vibratórias são muito semelhantes e podemos entrar ou sair delas de acordo com nosso estado de espírito (que podem ser induzidos, ou não). Esse fenômeno ocorre devido ao magnetismo, eletromagnetismo e a indução espiritual (definições encontradas na física) e tudo indica que a lei que rege os fenômenos materiais se aplica também aos espirituais, variando apenas os parâmetros.

#### A – Indução de campos vibratórios sobre encarnados:

Indução é a influência vibratória, (Magnética, eletromagnética, eletrostática ou mental) de um desencarnado sobre um encarnado. Varia desde simples "arrepios" ao sentir a presença de entidades com freqüência vibratória mais ou menos semelhantes, espontâneas, sem premeditação ou maldade até aqueles que mesmo ainda encontrando-se enfermos e necessitados, querem auxiliar os encarnados, causando-lhe doenças e desequilíbrios.

Indução mútua: Sofrer e aplicar a influência de uma vibração. O afastamento da entidade espiritual é geralmente fácil, bastando um passe magnético no enfermo. Mas devemos lembrar que o tratamento da entidade também se faz necessária, projetando-se sobre ele energias vivificantes para que eleve seu padrão vibratório e saia das faixas pesadas, encaminhando-o para um local de atendimento apropriado.

O perigo da simbiose; a indução pode evoluir, contudo, para parasitismo ou simbiose. Sem tratamento a indução mútua coloca encarnado e desencarnado na mesma freqüência, desarmonizando o corpo astral do encarnado e fazendo com que possa aparecer e se instalar a mesma enfermidade em que se encontra o desencarnado, em parte idêntica do corpo do encarnado, emergindo a doença física, necessitando, então de tratamento médico além do espiritual.

#### B – Pseudo-Obsessão:

Esse tipo de ação é mais comum entre encarnados, estendendo-se após a morte de um deles, passando, então a pseudo-obsessão de encarnado para desencarnado ou vice e versa. Trata-se de ação possessiva de um ser para outro, quase sempre com a intenção de proteger, guiar e ajudar, mas impedindo-a de se relacionar de maneira saudável e norma com os demais. Chama-se "pseudo" por que

## FRATERNIDADE AMOR E CARIDADE

o agente não tem a intenção de prejudicar o paciente. Com o tempo, porém, pode se transformar em obsessão.

### C – Obsessão propriamente dita:

“A obsessão é a ação nefasta e continuada (e consciente) de um espírito sobre outro, independentemente do estado de encarnado ou desencarnado”.

- a) **Obsessão simples:** Mono-obsessão – quando houver apenas um espírito agindo sobre o outro.  
Poli-obsessões – vários espíritos atuam sobre uma mesma vítima.
- b) **Obsessões complexas:** São aquelas em que há ação de magia negra, implantação de aparelhos, uso de campos de forças dissociativos ou magnéticos de ação contínua.

### D – Tipos de ação obsessivas:

- 1 - Ação de desencarnado sobre desencarnado.
- 2 - Ação de desencarnado sobre encarnado.
- 3 - Ação de encarnado sobre desencarnado.
- 4 - Ação de encarnado sobre encarnado.
- 5 - Ação de obsessão recíproca.
- 6 - Fenômeno anímico auto-obsessivos.
  - a) Ressonância com o passado.
  - b) Recordação tormentosa, fragmentária, de encarnação anterior.
  - c) Correntes mentais parasitas auto-induzidas.
  - d) Estigmas Kármicos físicos formando núcleos obsessivos.
  - e) Estigmas Kármicos psíquicos formando núcleos obsessivos.
  - f) Desajustes reencarnatórios.
  - g) Viciação mental-emocional.
  - h) Animismo descontrolado.
- 7 - Arquepadia. Magia originada no passado remoto, mas atuando ainda no presente. (instalada num dos corpos ou níveis).

### E - Parasitismo:

É o fenômeno pelo qual um ser vivo, extrai direta e necessariamente de outro ser vivo (hospedeiro) as matérias indispensáveis para a formação e construção de seu próprio protoplasma.

É um processo comumente encontrado entre os seres vivos, da mesma espécie ou de espécies diferentes (vegetais animais). Espiritualmente falando, a variação está no processo de extração das energias do hospedeiro. Há também a dependência do espírito parasita (viciação), tal que não consegue mais viver por suas próprias forças. Há casos de parasitismo inconsciente (maioria) e casos em que essas entidades são colocadas por obsessores.

### F - Vampirismo:

É o fenômeno pelo qual um ser, de acordo com a lenda, sai do sepulcro, à noite, para sugar o sangue dos vivos.

Segundo André Luiz, há um fundo de verdade nessa definição. São entidades de baixa frequência vibratória, degradadas espiritualmente, que, às vezes, se transformam em criaturas semelhantes a morcegos gigantes e são predadores por excelência, costumam agir à noite e sugam as energias alheias. E tem plena consciência desse ato.

A diferença entre o parasitismo e o vampirismo está na intensidade da ação nefasta e na consciência e crueldade com que é praticada.

### G - Simbiose:

É a duradoura associação biológica de seres vivos, harmônicos e às vezes necessários, com benefícios recíprocos.

Existe a simbiose entre encarnados e desencarnados, A diferença com o parasitismo é que existe uma “troca” entre eles, às vezes “acordadas”, outras vezes, inconscientes.

### Mediunidade:

## FRATERNIDADE AMOR E CARIDADE

É um sexto sentido inerente ao ser humano. É sensibilidade que alguns tem mais apurada, outros nem tanto, mas todos a trazem em desenvolvimento dentro de si.

### LEIS DA APOMETRIA

#### 1 - Primeira Lei

#### LEI DO DESDOBRAMENTO ESPIRITUAL

(Lei Básica da APOMETRIA)

Enunciado:

Toda vez que, em situação experimental ou normal, dermos uma ordem de comando a qualquer criatura humana, visando à separação do seu corpo espiritual - corpo astral - do seu corpo físico, e, ao mesmo tempo, projetarmos sobre ela pulsos energéticos através de uma contagem lenta, dar-se-á o desdobramento completo dessa criatura, conservando ela sua consciência.

Técnica:

Nesta lei geral se baseia a Apometria. No campo dos fenômenos anímicos a técnica de sua aplicação representa uma verdadeira descoberta. Ela possibilita explorar e investigar o plano astral, com bastante facilidade. Não dá condições, é evidente, de nos aprofundarmos até abismos trevosos do interior do planeta, nem nos permite a ascensão a píncaros espirituais, mas com ela podemos assistir os desencarnados na erraticidade, com vantagens inestimáveis tanto para eles como para os encarnados que lhes sofrem as obsessões.

A técnica é simples. Com o comando, emitem-se impulsos energéticos através da contagem em voz alta - tantos (e tantos números) quantos forem necessários. De um modo geral, bastam sete, ou seja, contagem de 1 a 7.

Como se dá a ordem de comando?

O comando é dado verbalmente, seja pelo dirigente do grupo ou pelo doutrinador da dupla formada. Este médium de incorporação, tanto melhor será se for também sensitivo. Os comandos verbais são carregados de energia (vontade, amor e confiança), impulsionando, para que o fato se realize.

Como projetar os impulsos energéticos?

O Livro Espírito e Matéria, do Dr. Lacerda, diz que os pulsos ou impulsos magnéticos são projetados pela mente do operador, induzidos por contagem em voz alta, de 1 a no máximo 7, salvo em alguns casos ou tratamentos diferenciados, quando a contagem chega a números mais altos. Porém, os estudos, a prática e até mesmo os espíritos mostram que se pode projetar a energia sem a contagem em voz alta. Dependerá muito da capacidade harmônica, de estudos e prática do grupo, para que não haja necessidade de estalar de dedos ou contagens numéricas.

Alguns grupos usam estalar os dedos para essa contagem. Outros acham que o estalar de dedos daria uma conotação de trabalhos não espíritas. O livro Apometria, De J. S. Godinho, diz: "muitas vezes notamos que nem é preciso fazer a contagem. Basta pensarmos em fazer o desdobramento e pela vibração mental o mesmo se dá, em vários níveis".

O que visa esta lei?

Nesta Lei baseia-se a Apometria. O desdobramento do agregado anímico. A separação do corpo espiritual, do corpo físico.

A criatura desdobrada perde a consciência?

Não. A criatura desdobrada, seja o paciente ou o médium, conserva a sua consciência durante o desdobramento.

Quais as possibilidades que esta lei propicia?

Esta Primeira Lei possibilita explorar e investigar o plano astral, com bastante facilidade. Visa atender com muito mais rapidez e eficácia as perturbações por obsessões, neuroses, angústias, fobias, complexos, desvios comportamentais. Tais transtornos podem ser visualizados, observados, diagnosticados e tratados pela técnica do desdobramento.

Com que propósito, devemos usar os recursos do desdobramento?

Com fim terapêutico, dentro do trabalho apométrico, em grupos de pessoas bem intencionadas, treinadas, que não visem outra coisa senão o bem do próximo.

### TÉCNICA

## FRATERNIDADE AMOR E CARIDADE

Com o comando, emitem-se pulsos energéticos através de contagem em voz alta - tantos (e tantos números) quantos forem necessários. De modo geral, bastam sete - ou seja, contagem de 1 a 7.

Com essa técnica, obteremos a separação do corpo espiritual (corpo astral), de qualquer criatura humana, de seu corpo físico, podemos então, assistir os desencarnados na erraticidade, com vantagens inestimáveis tanto para eles como para os encarnados que lhes sofrem as obsessões.

Com o auxílio desta técnica, os corpos espirituais de encarnados também podem ser incorporados em médiuns, de modo a serem tratados espiritualmente inclusive serem enviados a hospitais astrais para tratamento

### *Uma explicação mais detalhada...*

O Desdobramento é a técnica de desdobramento e incorporação em separado de cada corpo de que se compõe o AGREGADO ESPIRITUAL. Através desta técnica temos conseguido estudar de forma mais direta e detalhada cada um dos quatro primeiros corpos da escala ascendente: duplo etérico, corpo astral, mental inferior e mental superior.

O processo é simples, basta desdobrar o paciente pela técnica da Apometria e proceder à primeira incorporação, que quase sempre é do astral envolvendo e trazendo em si os demais corpos do espírito. Aplica-se energia na cabeça do médium incorporado comandando-se o desdobramento e incorporação do segundo corpo em outro médium. Incorporado o segundo, usa-se a mesma técnica para o terceiro e quarto.

É claro que a equipe mediúnica tem de estar perfeitamente sincrônica e afinada, deve saber o que está fazendo e porque está atuando. Deve ser estudiosa e interessada, ter mente aberta e liberta de conceitos ou preconceitos, ser observadora e isenta de críticas ou prevenções, responsável e esforçada na busca da vivência Evangélica. Sem isso o procedimento fica muito difícil e pode nem acontecer.

Como forma de verificação se realmente os corpos estão desdobrados, nós podemos focalizar com a mente, os cordões de ligação dos corpos e aplicar energia, tracionando-os. Os médiuns acusam imediatamente uma sensação desagradável na nuca, algo como um puxão acompanhado de dor.

O dirigente de trabalho realmente interessado e estudioso dos problemas e fenômenos do comportamento humano, tem no Desdobramento, uma ferramenta extraordinária de trabalho e pesquisa, pois o agregado humano dissociado faculta uma visão muito mais clara e objetiva e compreensão maior dos processos perturbadores da harmonia comportamental e da saúde do ser encarnado.

Os atributos de cada corpo ficam aí bem evidenciados, bem como os desvios relacionados com esses atributos. Podendo-se trabalhar com cada um deles separadamente de forma bastante segura e eficiente.

Creemos que com a harmonização dos corpos mais próximos do consciente físico (duplo etérico, astral, mental inferior e mental superior), geralmente impregnados de informações negativas efervescentes, automatizadas ao longo da evolução e conflitos de toda ordem, a criatura consegue a desejada cura.

Por imposição dos mecanismos e estruturas superiores do espírito, Alma Moral e Consciencial sediadas no Corpo Buddhi, que determinam e comandam o processo evolutivo superior, esses quatro corpos inferiores se tornam em verdadeiros núcleos de potenciação, onde as ordens do bem se atritam permanentemente com os desejos e condicionamentos inferiores, gerando, em direção ao consciente e corpo físico, cargas muito intensas de desarmonias.

Essas cargas, quando liberadas em excesso ou mal dosadas, geram os desequilíbrios comportamentais ou fisiológicos. O trabalho de rearmonização objetiva e correta de cada corpo fará com que o psiquismo do paciente fique menos sobrecarregado, podendo, dentro de seu grau de capacitação alcançado e da proposta reencarnatória, conduzir-se de forma mais harmoniosa e menos conflitada.

O duplo etérico, que se perde pela morte física, ao se reconstituir para nova reencarnação, recarrega-se com informações instintivas, do atavismo ancestral e dos níveis de consciência, arquétipos e automatismos gravados ao longo da evolução, recursos esses de que se vale instantânea e automaticamente, nos momentos de enfrentamento de situações conhecidas ou desconhecidas, provendo os recursos necessários e colocando o corpo físico nas melhores condições possíveis de funcionamento e eficiência.

Ao mesmo tempo grava em si também as desarmonias e traumatismos existentes em seus parceiros, como já tivemos oportunidade de observar duplos lesados que geravam dores não diagnosticadas em seus corpos físicos. O duplo etérico é tão delicado, que uma leve pancada que não lesa o corpo físico pode lesá-lo com certa gravidade provocando sintomas em nível físico.

## FRATERNIDADE AMOR E CARIDADE

Notamos que ao desdobrarmos o paciente, a espiritualidade, traz geralmente à incorporação, o corpo mais necessitado, mas em havendo equipe preparada para Desdobramento, a tarefa fica mais facilitada, pois aí já serão incorporados dois ou mais corpos do paciente.

Diz Miramez na obra Francisco de Assis, que ao reencarnar-se o espírito herda de seus pais, suas incoerências e dificuldades comportamentais, que lhe são transmitidas pelos genes, pois cada vício ou comportamento do ser grava –se profundamente no seu cosmo e transmite-se como herança vibratória a seus descendentes. Os cromossomos gravam nas suas delicadas linhas de força, essas desarmonias e fazem com que essas informações se revelem no devido tempo.

No caso de desdobrarmos a criatura e os componentes da mesa não estiverem atentos e nem detiverem conhecimentos sobre o Desdobramento, poderão confundir outro corpo com um obsessor ou outro espírito, pois entre um corpo e outro pode haver completa e total oposição comportamental, confundindo os trabalhadores menos atentos.

Por outro lado, como referimos antes, dois corpos associados numa mesma frequência ou apegados numa mesma encarnação ou vício, dificultarão o desdobramento. Não poucas vezes lutamos com essa dificuldade sem entendê-la.

Nesses casos devemos tratá-los separadamente e até isolá-los, se for o caso, mas sempre estar atentos a isso pois aí reside a grande dificuldade no tratamento de viciados em geral e no alcoolismo principalmente, porque muitas vezes o paciente vem repetindo o vício há várias encarnações.

Um corpo seja qual for, aferrado em determinado condicionamento pode se tornar um verdadeiro tirano, dominando, perturbando e oprimindo os demais, tornando-se verdadeiro vampiro das energias do corpo físico e das demais energias que deveriam servir a comunidade do agregado espiritual. Quando isso acontece, a criatura fica incapacitada para a vivência da proposta encarnatória ou assimilação de novos programas vivencia. Como tratamento, temos que apagar seus conhecimentos e lembranças através da despolarização de memória, fazendo com que esqueça seu passado de poder e mando, reduzindo e redimensionando sua configuração, pois geralmente apresenta-se agigantado, monstruoso e disforme, nutrido egoisticamente pelas energias que deveriam servir a evolução harmônica do conjunto.

Com isso a parte encamada fica prejudicada, pois os estímulos oriundos do corpo búdico não chegam a repercutir no agregado cerebral, aonde só chegam os impulsos provenientes do usurpador que manobra os demais porque conhece as tentações do mundo material.

Acontece também de um desses corpos, de forma deliberada, prejudicar sua parte encamada numa tentativa de livrar-se dela, muitas vezes de forma sorrateira e sutil, deseja a morte do corpo físico, mas covardemente não assume sua intenção, aí então busca um vício ou um comportamento perigoso, onde pode acontecer um "acidente".

Muito comum isso no caso das pessoas que buscam drogas e desencarnam por overdose, deixando a impressão de que são vítimas dos pais, da sociedade, do traficante ou de outra circunstância qualquer, nunca de si mesmas. Parecem pobres coitados incompreendidos e na realidade são doentes da alma.

### 2 - Segunda Lei

#### LEI DO ACOPLAMENTO FÍSICO

Enunciado:

Toda vez que se der um comando para que se reintegre no corpo físico o espírito de uma pessoa desdobrada, (o comando se acompanhado de contagem progressiva), dar-se-á o imediato e completo acoplamento no corpo físico.

Técnica:

Se o espírito da pessoa desdobrada estiver longe do corpo, comanda-se primeiramente a sua volta para perto do corpo físico. Em seguida, projetam-se impulsos (ou pulsos) energéticos através de contagem, ao mesmo tempo em que se comanda a reintegração no corpo físico.

Caso não seja completa a reintegração, a pessoa sente tonturas, mal-estar ou sensação de vazio que podem durar algumas horas. Via de regra, há reintegração espontânea e em poucos minutos (mesmo sem comando); não existe o perigo de alguém permanecer desdobrado, pois o corpo físico exerce atração automática sobre o corpo astral. Apesar disso, não se deve deixar uma pessoa desdobrada, ou, mesmo, mal acoplada, para evitar ocorrência de indisposições de qualquer natureza, ainda que passageiras. Assim, ao menor sintoma de que o acoplamento não tenha sido perfeito, ou mesmo que se suspeite disso, convém repetir o comando de acoplamento e fazer nova contagem.

Pelo que observamos em milhares de casos, bastam 7 a 10 impulsos de energia (contagem de 1 a 7 ou 10) para que se opere tanto o desdobramento como a reintegração no corpo físico.

Por que contagem progressiva?

Obs: Por ~~que~~ <sup>nas</sup> sabemos  
se houve o acoplamento

## FRATERNIDADE AMOR E CARIDADE

Acreditamos que a contagem progressiva, objetiva reforçar a idéia do operador de que há uma vontade firme, de sua parte, em aglutinar a energia livre no espaço em obediência ao comando. Na vontade de solucionar o problema, pode trazer a sensação de prosseguir, de caminhar em frente. Enquanto que a contagem regressiva forneceria a sensação de necessariamente regredirmos, retrocedermos na operação. A contagem apenas cadencia o fluxo dos impulsos ou pulsos energéticos. Não há mística em torno do número, seja ele qual for; nem do tom de voz e muito menos nos atos ou gestos do operador. Descarte qualquer idéia de ritual ou ritualização do ato volitivo (vontade). Trata-se de um simples e amoroso querer, alicerçado na certeza de que o que se quer será obtido ou realizado. Tanto faz a contagem progressiva, como regressiva, como nenhuma. Não há ritual.

O que pode sentir o desdobrado, se não for bem acoplado?

Pode sentir dores de cabeça desde leves até muito fortes, náuseas, tonturas, mal-estar, sensação de vazio que pode durar algumas horas. Via de regra, há reintegração espontânea em poucos minutos (mesmo sem comando).

Não existe o perigo de alguém permanecer desdobrado, pois o corpo físico exerce atração automática sobre o corpo astral.

Quando se deve repetir o comando de acoplamento?

Sempre diante da suspeita de que alguém esteja mal acoplado, apresentando os sintomas acima citados.

### TÉCNICA

Se o espírito da pessoa desdobrada estiver longe do corpo, comanda-se primeiramente a sua volta para perto do corpo físico. Em seguida projetam-se impulsos ( ou pulsos) energéticos através de contagem, ao mesmo tempo que se comanda a reintegração no corpo físico.

Bastam sete a dez impulsos de energia (contagem de 1 a 7 ou 10) para que se opere a reintegração.

Caso não seja completada a reintegração, a pessoa sente tonturas, mal-estar ou sensação de vazio que chega a durar algumas horas. Via de regra, há reintegração espontânea em poucos minutos (mesmo sem comando); não existe o perigo de alguém permanecer desdobrado, pois o corpo físico exerce atração automática sobre o corpo astral. Apesar disso não se deve deixar uma pessoa desdobrada, ou, mesmo, mal acoplada, para evitar ocorrência de indisposições de qualquer natureza, ainda que passageiras. Assim, ao menor sintoma de que o acoplamento não tenha sido perfeito, ou mesmo que se suspeite disso, convém repetir o comando de acoplamento e fazer nova contagem.

### 3 - Terceira Lei:

#### LEI DA AÇÃO À DISTÂNCIA, PELO ESPÍRITO DESDOBRADO

(Lei das viagens astrais).

#### Enunciado

Toda vez que se ordenar ao espírito desdobrado do médium uma visita a lugar distante, fazendo com que esse comando se acompanhe de pulsos energéticos através de contagem pausada, o espírito desdobrado obedecerá à ordem, conservando sua consciência e tendo percepção clara e completa do ambiente (espiritual ou não) para onde foi enviado.

Nota importante: esta Lei é aplicada, basicamente, em sensitivos que conservam a vidência, quando desdobrados.

#### Técnica:

Ordena-se ao médium desdobrado a visita a determinado lugar, ao mesmo tempo em que se emite energia com contagem lenta. Ele se desloca seguindo os pulsos da contagem, até atingir o local estabelecido. Como permanece com a visão psíquica, transmite, de lá, descrições fiéis de ambientes físicos e espirituais, nestes últimos se incluindo a eventual ação de espíritos sobre encarnado.

Este tipo de desdobramento exige certos cuidados com o corpo físico do médium, que deve ficar em repouso - evitando -se até mesmo que seja tocado.

O que é possível ao médium fazer quando desdobrado?

Deslocar-se a lugares distantes e de lá, através de seu organismo físico que continua consciente, descrever o que está acontecendo. Participar, juntamente com os socorristas desencarnados, dos auxílios aos sofredores, sejam eles desencarnados ou desdobrados de pacientes.

Um médium não-vidente passa a ver, se desdobrado?

Se vidente, quando desdobrado continua vidente. Caso contrário, nem sempre consegue descrever quadros vivenciados quando desdobrados, embora obedeça a comandos apométricos.

## FRATERNIDADE AMOR E CARIDADE

Que cuidados devemos ter com o médium desdobrado?

Deve-se ter o máximo cuidado com o físico do médium em deslocamento por desdobramento, não devendo nem mesmo ser tocado. Pode, com o susto, causar-se traumas ao organismo físico.

É possível incorporar o espírito do doente encamado?

Sim. Com a técnica Apométrica é corretamente possível incorporar o espírito do encarnado doente. Doentes são todos os nossos espíritos que têm como casa este orbe terrestre. No momento do tratamento estaremos considerando o corpo que na maioria dos casos adoeceu pela ação do espírito. Retirarmos do corpo carnal o espírito, para tratamento, seria, mesmo, um alívio.

Qual a importância da clarividência nesta Lei?

O fornecimento de informações durante o atendimento, facilitando a aplicação dos assessórios técnicos apométricos à disposição do operador.

### 4 - Quarta Lei ✓

#### LEI DA FORMAÇÃO DOS CAMPOS-DE-FORÇA (Sagrada Geometria)

Enunciado:

Toda vez que mentalizamos a formação de uma barreira magnética, por meio de impulsos energéticos através de contagem, formar-se-ão campos-de-força de natureza magnética, circunscrevendo a região espacial visada na forma que o operador imaginou.

Técnica:

Mentalizamos fortemente uma barragem magnética e projetamos energias para sua concretização, através de contagem até sete. Há de se formar um campo-de-força simples, dupla ou tripla, e com frequência diferente - conforme desejarmos. A densidade desses campos é proporcional à força mental que os gerou. Costumamos empregar esta técnica para proteger ambientes de trabalho, e, principalmente, para contenção de espíritos rebeldes.

Os antigos egípcios eram peritos nessa técnica, pois seus campos-de-força duram até hoje, conforme temos verificado. Usavam-nos para proteção de túmulos, imantação de múmias e outros fins.

A forma do campo tem grande importância, pois os piramidais, mormente os tetraédricos (poliedros de quatro faces), têm tamanha capacidade de contenção que, uma vez colocados espíritos rebeldes no seu interior, eles não poderão sair - a menos que se lhes perfieta. Dentro desses campos, tais espíritos podem ser conduzidos para qualquer lugar, com toda a segurança e facilidade.

Descobrimos que os ângulos diedros (ângulos retos das bases) das pirâmides têm propriedades especiais: dificilmente se rompem e, assim mesmo, por ação de energias que, via de regra, esses espíritos não possuem.

Como se forma uma barreira magnética?

Mentalizamos fortemente uma barragem magnética e projetamos energias para a sua concretização, através de contagem até sete ou mais.

Como se detalha o campo que quer formar?

Conforme desejarmos, de acordo com a necessidade do momento: pirâmides, cones, círculos, tubos, muros, cortinas, paredes opacas ou transparentes, etc.

Qual a densidade desses campos?

É proporcional à força mental dos médiuns. Se as forças mentais individuais são, por si só de qualidade forte, juntas, poderão estabelecer densidade tão alta que os resultados serão surpreendentes.

Para que servem os campos-de-força?

→ Para proteger ambientes de trabalho e para contenção de espíritos rebeldes. No primeiro caso pede-se a proteção do ambiente no início dos trabalhos. No segundo caso, a contenção é feita somente para a remoção da entidade para o local de tratamento.

Como os egípcios usavam esta técnica?

Na proteção de túmulos e múmias.

Qual a propriedade da forma geométrica? E da piramidal?

As formas geométricas têm propriedades de armazenar e dar movimento às energias ali acondicionadas, de forma a conduzir e reprimir as entidades indicadas para remoção e tratamento, bem como não lhe possibilita fuga, já que não possuem as energias com as quais foram imantadas as formas geométricas.

## Formação dos campos de força

Duas pirâmides sobrepostas, sendo uma invertida na base na cor rubi e uma pirâmide superior na cor azul, com uma cruz cristica sobre a pirâmide superior (azul). Envolvero as pirâmides, uma esfera de luz metalizada. Envolvero todos os campos, um anel de aço magnético. No interior da pirâmide, projeta-se a cor violeta (transmutadora) e a cor verde efervescente (para eliminar pensamentos negativos e miasmas). Finalizando, projeta-se também no interior da pirâmide, água cristica para limpeza e após. vento solar, para limprar e quebrar qualquer energia negativa. Finaliza pedindo que seja espargido essencias florais para harmonia.do ambiente.

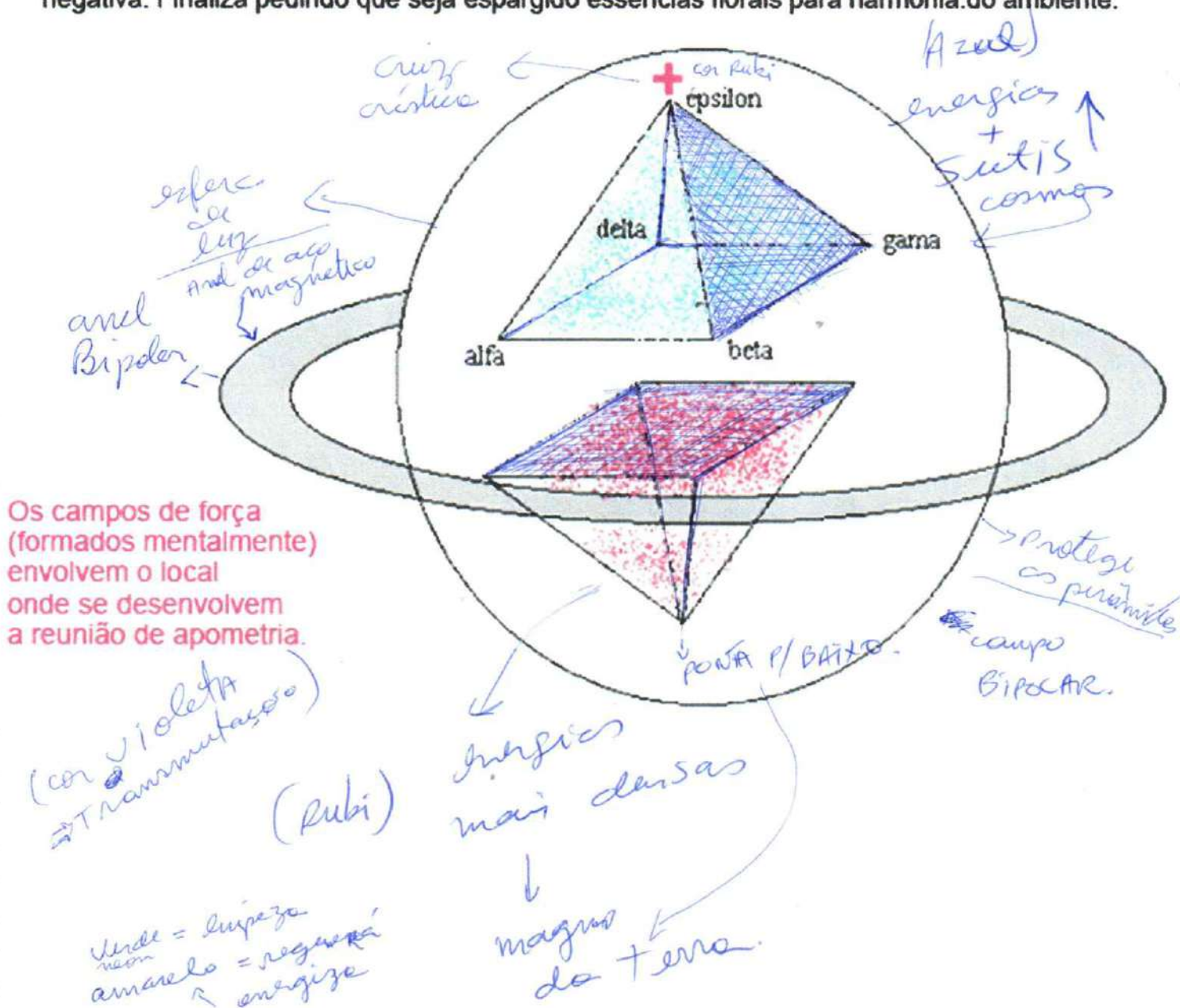

## FRATERNIDADE AMOR E CARIDADE

### 5 - Quinta Lei:

#### LEI DA REVITALIZAÇÃO DOS MÉDIUNS

Enunciado:

Toda vez que tocamos o corpo do médium (cabeça, mãos), mentalizando a transferência de nossa força vital, acompanhando-a de contagem de pulsos, essa energia será transferida. O médium começará a recebê-la, sentindo-se revitalizado.

Técnica

Pensamos fortemente na transferência de energia vital de nosso corpo físico para organismo físico do médium. Em seguida, tomamos as mãos do médium ou colocamos nossas mãos sobre sua cabeça, fazendo uma contagem lenta.

A cada número pronunciado, massa de energia vital - oriunda de nosso próprio metabolismo - é transferida de nosso corpo para o médium. Usamos essa técnica, habitualmente, depois dos passes magnéticos em pacientes muito desvitalizados.

Ela nos permite trabalhar durante quatro a cinco horas consecutivas, sem desgaste apreciável. De trinta em trinta minutos costumamos transferir energias vitais para os médiuns, que desse modo podem trabalhar sem dispêndio de forças.

Como se aplica esta Lei?

Tocando o médium desvitalizado, nas mãos ou na cabeça, procedendo à contagem lenta.

De onde provém a energia transferida?

Do nosso corpo físico, podendo ser somada à energia dos trabalhadores espirituais.

Quando aplicar esta técnica?

Quando o médium se sentir enfraquecido, seja no momento do passe ou de trabalho na mesa. Demonstre como fazer a doação de energia. (Proceder à demonstração).

#### TÉCNICA

Pensamos fortemente na transferência de energia vital de nosso corpo físico para o organismo físico do médium. Em seguida tomamos as mãos do médium ou colocamos nossas mãos sobre sua cabeça, fazendo uma contagem lenta.

A cada número pronunciado, massa de energia vital - oriunda de nosso próprio metabolismo - é transferida de nosso corpo para o médium. Usamos essa técnica habitualmente, depois dos passes magnéticos em pacientes muito desvitalizados. Ela nos permite trabalhar durante quatro ou cinco horas consecutivas, sem desgaste apreciável. De trinta em trinta minutos costumamos transferir energias vitais para os médiuns, que desse modo podem trabalhar sem dispêndio de forças.

### 6 - Sexta Lei

#### LEI DA CONDUÇÃO DO ESPÍRITO DESDOBRADO, DE PACIENTE ENCARNADO, PARA OS PLANOS MAIS ALTOS, EM HOSPITAL DO ASTRAL

Enunciado:

Espíritos desdobrados de pacientes encarnados somente poderão subir a planos superiores do astral se estiverem livres de peias magnéticas.

Técnica:

E' comum desdobrar-se um paciente a fim de conduzi-lo ao plano astral superior (para tratamento em hospitais) e encontrá-lo, já fora do corpo, completamente envolvido em sudários aderidos ao seu corpo astral, laços, amarras e toda a sorte de peias de natureza magnética, colocadas por obsessores interessados em prejudicá-lo.

Nesses casos, é necessária uma limpeza perfeita do corpo astral do paciente, o que pode ser feito, e de modo muito rápido, pelos espíritos dos médiuns desdobrados.

Se estes não puderem desfazer os nós ou não conseguirem retirar esses incômodos obstáculos, o trabalho será feito pelos socorristas que nos assistem.

Note-se que os passes habitualmente ministrados em casas espíritas são ineficazes nesses casos, pois age apenas sobre a aura do paciente, e mais no campo vibratório.

Com freqüência, fornecemos energias aos médiuns desdobrados, para que possam retirar do

## FRATERNIDADE AMOR E CARIDADE

paciente essas peias e o material mais pesado. Lembramos que é sempre através de contagem que se transfere qualquer forma de energia.

Insistimos: a contagem até sete (ou mais) nada tem de místico nem constitui ato mágico. Acontece que, em geral, 7 ou 10 impulsos energéticos são suficientes.

O que esta lei permite fazer?

Encaminhar espíritos desdobrados de pacientes encarnados, a hospitais espirituais.

Qual a condição para se conduzir o paciente desdobrado?

Que esteja livre de peias magnéticas.

Que se entende por "peias magnéticas"?

São amarras (ligações) magnéticas colocadas por obsessores.

Qual a ação dos passes e sua eficácia?

Os passes agem sobre a aura do paciente. Por isso não são bastante eficazes sobre energias mais densas.

Como se transfere energia?

Através da vontade, por voz de comando e de pulsos magnéticos, acompanhados de contagem verbais ou não.

### TÉCNICA

Os espíritos desdobrados de pacientes encarnados somente poderão ter acesso aos hospitais do astral se estiverem livres de peias magnéticas. É comum desdobrar-se um paciente a fim de conduzi-lo ao plano astral superior (para tratamento em hospitais) e encontrá-lo, já fora do corpo, completamente envolvido em sudários aderidos ao seu corpo astral, laços, amarras e toda sorte de peias de natureza magnética, colocadas por obsessores interessados em prejudicá-lo.

Nesses casos, é necessária uma limpeza perfeita do corpo astral do paciente, o que pode ser feito, e de modo muito rápido, pelos espíritos dos médiuns desdobrados. Se estes não puderem desfazer os nós ou não conseguirem retirar esses incômodos obstáculos, o trabalho será feito pelos socorristas que nos assistem.

Com freqüência, fornecemos energias aos médiuns desdobrados, para que possam retirar do paciente essas peias e o material mais pesado. Lembramos que é sempre através de contagem que se transfere qualquer forma de energia. Insistimos: a contagem até sete (ou mais) nada tem de místico nem constitui ato mágico.

Acontece que, em geral, 7 ou 10 impulsos energéticos são suficientes.

Note-se que os passes magnéticos são ineficazes nesses casos, pois o passe age apenas sobre a aura do paciente, e mais no campo vibratório.

### 7 - Sétima Lei

#### LEI DA AÇÃO DOS ESPÍRITOS DESENCARNADOS SOCORRISTAS SOBRE OS PACIENTES DESDOBRADOS.

Enunciado:

Espíritos socorristas agem com muito mais facilidade sobre os enfermos se estes estiverem desdobrados, pois que uns e outros, dessa forma, se encontram na mesma dimensão espacial.

Técnica:

Estando os pacientes no mesmo universo dimensional dos espíritos protetores (médicos, técnicos e outros trabalhadores), estes agem com muito mais profundidade e rapidez. Os diagnósticos tendem a ser mais precisos e as operações cirúrgicas astrais também são facilitadas, pois quase sempre o espírito do paciente é conduzido a hospitais do astral que dispõem de abundante equipamento, recursos altamente especializados, com emprego de técnicas médicas muito aperfeiçoadas.

A Apometria, desdobrando os pacientes para serem tratados, concorre decisivamente para o êxito de seu tratamento espiritual - e poderá se constituir em importante esteio no tratamento dos espíritos. Não está longe o dia, acreditamos, em que a Medicina será integral: enquanto médicos encarnados tratarem das mazelas físicas, seus colegas desencarnados se encarregarão das enfermidades do espírito, encarnados e desencarnados trabalhando juntos.

Como a maioria das doenças, talvez 80% delas, começa no corpo astral, bem se pode imaginar a extensão das aplicações da Apometria, especialmente no campo das doenças mentais. Nessas, a terapêutica é grandemente facilitada, pois é viabilizado o tratamento e afastamento dos obsessores, causa

## FRATERNIDADE AMOR E CARIDADE

mais freqüente das psicopatias.

Por que o desdobramento facilita o trabalho dos socorristas desencarnados?

Porque dessa forma os pacientes e os socorristas estarão, ambos, na condição de espírito.

Onde são atendidos normalmente os pacientes desdobrados?

Nos hospitais do astral, da mesma forma que os espíritos desencarnados quando socorridos.

Qual seria o grande feito da Apometria no tratamento espiritual?

O da medicina integral. Atendimento do corpo físico e do espírito.

Qual a extensão das aplicações da Apometria?

A Apometria poderá atuar em mais ou menos 80% das enfermidades do corpo físico

Qual a origem da maioria das doenças?

A maioria das doenças origina-se do corpo astral, onde a Apometria possui excelente forma de acesso e tratamento.

### 8 - Oitava Lei

**Lei do ajustamento de sintonia vibratória dos espíritos desencarnados com o médium ou com outros espíritos desencarnados**, ou de ajustamento da sintonia destes com o ambiente para onde, momentaneamente, forem enviados.

Enunciado:

Pode-se fazer a ligação vibratória de espíritos desencarnados com médiuns ou entre espíritos desencarnados, bem como sintonizar esses espíritos com o meio onde forem colocados, para que percebam e sintam nitidamente a situação vibratória desses ambientes.

Técnica:

Quando se quiser entrar em contato com desencarnado de nível vibratório compatível com nosso estado evolutivo, presente no ambiente projeta-se energia em forma de pulsos rítmicos, ao mesmo tempo em que se comanda a ligação psíquica.

Por esta técnica estabelece-se a sintonia vibratória entre sensitivo e desencarnado, facilitando grandemente a comunicação. Ela abre canal sintônico entre a freqüência fundamental do médium e do espírito.

Emitidos por contagem, os pulsos energéticos fazem variar a freqüência do sensitivo do mesmo modo como acontece nos receptores de rádio, quando giramos o dial do capacitor variável até estabelecer ressonância com a fonte oscilante (estação) que se deseja.

Se o espírito visitante tiver padrão vibratório muito baixo ou se estiver sofrendo muito, o médium abaixa sua tônica vibratória ao nível da entidade, e fica nessa situação até que ela se retire. Tão logo aconteça a desincorporação, devemos elevar o padrão vibratório do médium. Se isso não for feito, o sensitivo ficará ainda por algum tempo sofrendo as limitações que o espírito tinha, manifestando sensações de angústia, opressão, mal-estar, etc., em tudo semelhante as da entidade manifestada. É comum verem-se médiuns saindo de sessões espíritas se queixando de que se sentem mal, psiquicamente esgotados e até doentes, o que denota a má condução dos trabalhos espirituais. Com efeito, isso só acontece porque os médiuns, tendo ficado por algum tempo em sintonia com espíritos sofredores, não desfizeram a ressonância vibratória quando da saída deles. Em trabalhos bem orientados, com freqüência o plano espiritual usa o recurso de incorporar, ao final das sessões, um guia em um dos médiuns, para processar a limpeza vibratória. (Esse, por sinal, é procedimento costumeiro nos trabalhos de Umbanda.)

Em trabalhos de desobsessão, as circunstâncias muitas vezes fazem com que seja necessário levar espíritos rebeldes a confrontar-se com situações constrangedoras do Passado ou Futuro, de modo a esclarecê-los. Estes nossos irmãos revoltados costumam não aceitar esse constrangimento, talvez porque não queiram se reconhecer como personagens dos dramas escabrosos que lhes são mostrados - avessos que são às admoestações, ainda que amoráveis.

Nesses casos, procuramos fazer com que sintam o ambiente, isto é, entrem em ressonância com as vibrações opressivas que desencadearam no passado, para que possam bem compreender a desarmonia que geraram e suas conseqüências.

Tão logo projetamos energias em forma de pulsos, por contagem, a sintonia se estabelece.

E haverá de permanecer até que o campo vibratório se desfça, por ordem do operador, com a volta da entidade ao Presente. Quando isso ocorrer, nosso irmão revoltado se pacificará, completamente

## FRATERNIDADE AMOR E CARIDADE

esclarecido.

Não poderia ser de outra forma: a transformação espiritual é automática quando ele vê as cenas e as sente, revivendo-as.

O que é possível sintonizar com o uso desta técnica?

É possível fazer a sintonia vibratória entre sensitivo e desencarnado.

Pode-se ligar um espírito a outro? Para quê?

Sim, para que possa reviver, com personagens do passado, cenas da época, esclarecendo sobre problemas da vida atual.

Pode-se entender esta Lei como "lei da incorporação?" Por quê?

Sim, porque é a lei que explica o fenômeno da sintonia entre espíritos, encarnados e desencarnados, viabilizando a comunicação em suas várias formas.

Qual o efeito sobre o médium da sintonia com o espírito de baixo padrão vibratório? O que fazer então?

O médium sofrerá temporariamente as limitações fluidicas do obsessor. Tratando o obsessor, cessa essa ação, assim também como cessam esse efeito com a elevação do padrão vibratório do médium, após a desincorporação.

Quando aplicamos a sintonia do espírito com situações ou ambientes? Com que propósito?

Aplicamos esta lei de sintonia quando o espírito sofredor não aceita livremente sintonizar-se com os seus antecedentes e notamos que essa visão lhe auxiliará na vida que leva.

Em desobsessão, às vezes faz-se necessário levar o espírito rebelde a situações do passado ou do futuro, de modo a esclarecê-lo.

### TÉCNICA

Quando se quiser entrar em contato com desencarnado de nível vibratório compatível com nosso estado evolutivo, presente no ambiente projeta-se energia em forma de pulsos rítmicos, ao mesmo tempo em que se comanda a ligação psíquica.

Por esta técnica se estabelece a sintonia vibratória entre sensitivo e desencarnado, facilitando grandemente a comunicação. Ela abre canal sintônico entre a frequência fundamental do médium e do espírito. Emitidos por contagem, os pulsos energéticos fazem variar a frequência do sensitivo do mesmo modo como acontece nos receptores de rádio, quando giramos o dial (do capacitor variável), até estabelecer ressonância com a estação (fonte oscilante) que se deseja.

Se o espírito visitante tiver padrão vibratório muito baixo ou se estiver sofrendo muito, a médium baixa sua tônica vibratória ao nível da entidade, e fica nessa situação até que ela se retire. Tão logo aconteça a desincorporação, devemos elevar o padrão vibratório do médium. Se isso não for feito, o sensitivo ficará ainda por algum tempo, sofrendo as limitações que o espírito tinha, manifestando sensações de angústia, opressão, mal-estar, etc., em tudo semelhante as da entidade manifestada.

### 9 - Nona Lei

#### LEI DO DESLOCAMENTO DE UM ESPÍRITO NO ESPAÇO E NO TEMPO.

Enunciado:

Se ordenarmos a um espírito incorporado a volta à determinada época do Passado, acompanhando-a de emissão de pulsos energéticos através de contagem, o espírito retorna no Tempo à época do Passado que lhe foi determinada.

Técnica:

Costumamos fazer o espírito regressar ao Passado para mostrar-lhe suas vivências, suas vítimas, sua conduta cruel e outros eventos anteriores à existência atual, no objetivo de esclarecê-lo sobre as leis da Vida.

Há ocasiões em que temos de lhe mostrar as injunções divinas que o obrigam a viver em companhia de desafetos, para que aconteça a harmonização com eles, além de outras conseqüências benéficas à sua evolução. O conhecimento, aqui no plano espiritual é Luz. Tão logo se esclarece, sentindo, sobre o funcionamento da Lei do Karma, qualquer sofredor desencarnado dá um passo decisivo em sua evolução, pois se elucidam suas dolorosas vivências passadas com todo o cortejo dos não menos dolorosos efeitos.

Também usamos essa técnica, e com grande proveito, para conduzir magos negros ao Passado, a fim de anular os campos energéticos que receberam em cerimônias de iniciações em templos.

\* Como se aplica esta Lei? Com que objetivo?

## FRATERNIDADE AMOR E CARIDADE

Comanda-se, através de pulsos magnéticos, por contagem ou não, o retorno do espírito a uma época em que poderá rever fatos então esquecidos, com o objetivo do esclarecimento da verdade.

Com que propósito, podemos conduzir magos negros ao passado?

Para que revejam, entendam e até mesmo sejam anulados campos de energia criados por iniciações.

Qual a importância de conhecer (sentir) a Lei do Karma?

É a forma de sabermos o motivo de sofrimentos, nesta encarnação. É o mesmo que conhecer a lei de causa e efeito.

Lei do karma e encadeamento kármico são a mesma coisa? Explique.

Sim, é a mesma coisa. É o conjunto de ações dos homens e suas conseqüências.

Como se apagam campos magnéticos e iniciações de entidades?

Levados ao local e época, mediante confronto com o acontecido são projetados pulsos energéticos que destroem formulas, rituais, amuletos etc.

## TÉCNICA

Costumamos fazer o espírito regressar ao Passado para mostrar-lhe suas vivências, suas vítimas, sua conduta cruel e outros eventos anteriores à existência atual, no objetivo de esclarecê-lo sobre as Leis da Vida. Há ocasiões em que temos de lhe mostrar as injunções divinas que o obrigam a viver em companhia de desafetos para que aconteça a harmonização com eles, além de outras conseqüências benéficas à sua evolução. O conhecimento, aqui ou no plano espiritual, é Luz. Tão logo se esclarece, sentindo, sobre o funcionamento da Lei do Karma, qualquer sofredor desencarnado dá um passo decisivo em sua evolução, pois se elucidam suas dolorosas vivências passadas com todo o cortejo dos não menos dolorosos efeitos.

Também usamos essa técnica, e com grande proveito, para conduzir magos negros ao Passado, a fim de anular os campos energéticos que receberam em cerimônias de iniciações em templos.

Tão logo projetamos energias em forma de pulsos, por contagem, a sintonia se estabelece. E haverá de permanecer até que o campo vibratório se desfça, por ordem do operador, com a volta da entidade ao Presente. Quando isso ocorrer, nosso irmão revoltado se pacificará, completamente esclarecido. Não poderia ser de outra forma: a transformação espiritual é automática quando ele vê as cenas e as sente, revivendo-as. A visão do encadeamento kármico implica iluminação instantânea.

## 10 - Décima Lei

### LEI DA DISSOCIAÇÃO DO ESPAÇO / TEMPO

Enunciado:

Se, por aceleração do fator Tempo, colocarmos no Futuro um espírito incorporado, sob comando de pulsos energéticos, ele sofre um salto quântico, caindo em região astral compatível com seu campo vibratório e peso específico kármico (Km) negativo - ficando imediatamente sob a ação de toda a energia Km de que é portador.

Técnica:

Chamamos de Km o peso específico do karma do indivíduo, isto é, a energia kármica negativa de que está carregado. Constitui a massa kármica a resgatar, de uma determinada pessoa; por ser assim individual, consideramo-la específica. O fator 'm' indica a massa maléfica desarmonica.

Esta lei é importante porque nela se baseia uma técnica para tratamento de obsessores simples, mas renitentes.

Observamos que um espírito, ao ser dissociado do espaço em que se encontra, através da aceleração do fator Tempo, dá um verdadeiro salto quântico (à semelhança dos elétrons, nos átomos). O afastamento do espaço normal não acontece de maneira progressiva, e sim por saltos, até que consegue instalar-se num espaço do futuro hostil. (Espaço freqüentemente ocupado por seres horrendos, compatíveis com a freqüência vibratória do recém-chegado viajante).

Nesses casos de dissociação do Espaço-Tempo ocorre fenômeno interessante. Ao acelerar-se o Tempo, a carga kármica a resgatar - que normalmente seria distribuída ao longo do Tempo, 300 anos, por exemplo - fica acumulada, toda ela e de uma só vez, sobre o espírito. Esta é a causa da sensação de terrível opressão, de que começa a se queixar. Deste incômodo, mas momentâneo mal-estar pode nos servir, apresentando-as como provas das conseqüências dos seus atos e de sua repercussão negativa na

## FRATERNIDADE AMOR E CARIDADE

harmonia cósmica.

A técnica é muito simples: projetamos energias magnéticas por pulsos rítmicos e através de contagem, sobre o espírito incorporado, ao mesmo tempo em que se lhe dá ordem de saltar para o Futuro. (Esta técnica só deve ser usada em espíritos desencarnados, visando a esclarecê-los).

O salto quântico acontece imediatamente, e o espírito passa a se ver no novo ambiente, sentindo-lhe a profunda hostilidade. Dá-se o abrupto encontro com toda a massa kármica negativa, com grande incômodo para o culpado.

Devemos ter muito cuidado com o espírito, durante este encontro. Se o desligarmos do médium de repente, sem preparação, será literalmente esmagado pelo campo energético acumulado. Seu corpo sofrerá destruição, transformando-se em "ovóide". Para desligar o espírito do médium, devemos fazê-lo, antes, retornar lentamente para a época presente.

Esse processo é fácil de ser entendido. Ao ser projetado para o futuro, o espírito passa a viver em uma nova equação de Tempo, de vez que o Futuro ainda não foi vivido por ele, mas seu Karma negativo (Km) continua a sobrecarregá-lo. Como este Km ainda não foi resgatado, também não foi distribuído ao longo do Tempo: fica condensado e acumulado sobre seu corpo astral, comprimindo-se, de repente, ao desligarmos do médium, toda a massa negativa (ainda não espalhada em outras reencarnações) precipita-se sobre ele de uma vez só. E ei-lo reduzido a "ovóide".

Explicamos melhor. E' como se esse espírito possuísse um caminhão de tijolos a ser descarregado ao longo de sucessivos amanhã, mas que tivesse atirado toda essa carga de uma só vez, sobre sua cabeça - por acidente. O esmagamento seria inevitável.

O que é Km?

É o peso específico do Karma do indivíduo ou o mesmo que a energia Kármica negativa de que está carregado.

Qual a importância desta lei? Quando se aplica?

Esta lei é importante no tratamento de obsessores simples, mas renitentes. Aplica-se somente quando para esclarecer o espírito sofredor.

No que se baseia o salto quântico?

Mudança brusca de um estado corpuscular ou mudança de órbita de elétrons. É o mesmo que o sistema passar de um estado a outro saltando os estados intermediários. Na prática, consiste em levar o espírito obsessor a um novo ambiente no qual ele com certeza poderá vir a se encontrar se continuar nas atitudes de perseguição do momento.

Qual o cuidado que devemos ter?

Devemos ter o máximo cuidado com o espírito neste momento do encontro com o novo ambiente. Se o desligarmos do médium de repente, poderá ser transformado em ovóide.

Explique o "caminhão de tijolos" em relação à massa kármica negativa.

O caminhão de tijolos representa a massa kármica que seria distribuída ao longo da existência e de um momento para outro é jogada de uma só vez, toda a carga sobre ele.

**TÉCNICA** Em trabalhos de desobsessão, as circunstâncias muitas vezes fazem com que seja necessário levar espíritos rebeldes a confrontar-se com situações constrangedoras do Passado ou Futuro, de modo a esclarecê-los. Estes nossos irmãos revoltados costumam não aceitar esse constrangimento, talvez porque não queiram se reconhecer como personagens dos dramas escabrosos que lhes são mostrados - avessos que são às admoestações, ainda que amoráveis. Nesses casos, procuramos fazer com que sintam o ambiente, isto é, entrem em ressonância com as vibrações opressivas que desencadearam no Passado, para que possam compreender a desarmonia que geraram e suas conseqüências.

A Décima Lei da Apometria, A Lei da Dissociação do Espaço-Tempo. Todos nós temos uma carga kármica a resgatar, uma massa maléfica desarmoniosa que normalmente, seria distribuída ao longo do tempo.

Observamos que um espírito, ao ser dissociado do espaço em que se encontra, através da aceleração do fator Tempo, dá um verdadeiro salto quântico até que consegue instalar-se num espaço do futuro hostil (Espaço freqüentemente ocupado por seres horrendos, compatíveis com a freqüência vibratória do recém-chegado viajante). A carga kármica a resgatar fica acumulada, toda ela e de uma só vez, sobre o espírito. Isto causa uma sensação de horrível opressão, de que começa a se queixar. Deste incômodo, mas momentâneo mal-estar podemos nos servir, apresentando-as como provas das conseqüências dos seus atos e de sua repercussão negativa na harmonia cósmica.

A técnica é muito simples: projetamos energias magnéticas por pulsos rítmicos e através de

## FRATERNIDADE AMOR E CARIDADE

contagem, sobre o espírito incorporado, ao mesmo tempo, que se lhe dá ordem de saltar para o Futuro. (Esta técnica só deve ser usada em espíritos desencarnados, visando esclarecê-los).

Devemos ter muito cuidado com o espírito, durante este encontro. Se o desligarmos do médium de repente, sem preparação, será literalmente esmagado pelo campo energético acumulado. Seu corpo sofrerá destruição, transformando-se em "ovóide". Para desligar o espírito do médium, devemos fazê-lo, antes, retornar lentamente para a época presente.

### 11 - Décima Primeira Lei

#### LEI DA AÇÃO TELÚRICA SOBRE OS ESPÍRITOS DESENCARNADOS QUE EVITAM A REENCARNAÇÃO

Enunciado:

Toda vez que um espírito desencarnado possuidor de mente e inteligência bastante fortes consegue resistir à Lei da Reencarnação, sustando a aplicação dela nele próprio, por largos períodos de tempo (para atender a interesses mesquinhos de poder e domínio de seres desencarnados e encarnados), começa a sofrer a atração da massa magnética planetária, sintonizando-se, em processo lento, mas progressivo, com o Planeta. Sofre apoucamento do padrão vibratório, porque o Planeta exerce sobre ele uma ação destrutiva, deformante, que deteriora a forma do espírito e de tudo o que o cerca, em degradação lenta e inexorável.

Técnica:

A adaptação ao meio é da dinâmica da Vida. Dela, de seus vários níveis de complexidade e de degraus evolutivos se ocupam as ciências biológicas. Mas a fonte da Vida é o Espírito. E o meio do Espírito é a Eternidade. Cada vez que reencarna - mergulhando num determinado Tempo do Planeta, de certo país, de uma comunidade, família e humanos com quem irão conviver - a cada nova germinação na matéria o espírito tem um reencontro com cósmicas e eternas opções.

Ou evolui, aumentando a Luz de si mesmo, que conquistou através de anteriores experiências na noite dos tempos, ou estaciona, fabricando suas próprias sombras e as dores e horrores que terá de suportar para reajustar-se à Harmonia Cósmica, que perturbou. De tempos em tempos, de ciclo em ciclo, passos grandes ou pequenos vão sendo dados. E o Espírito sempre avança, embora, com eventuais quedas.

Quando um ser humano se atira a variados crimes, perversões e vícios, de modo a retroceder alguns degraus na evolução, sabe-se, que ele sentirá, ao desencarnar, todo o fardo das conseqüências. Seu espírito tomará a forma adequada ao meio que ele próprio se construiu: terá um corpo astral degradado, disforme, monstruoso. Será um eu, por exemplo. E, ao ver que outros companheiros, esbeltos quando encarnados, transformaram-se e tomaram a aparência de animais, compreenderá que a degradação de sua forma está acompanhando a degradação espiritual. As lendas de homens que se transformam em animais (zoantropia) têm, no astral, permanente realidade.

Mas tais fenômenos de deterioração da forma, sendo relativamente rápidos, também são passageiros. Vistos da Eternidade, têm a duração de uma moléstia curável. O espírito, mais tempo ou menos tempo, reintegra-se ao fluxo reencarnatório e assim, vivendo e morrendo, vivendo e morrendo, reconquista o Caminho perdido.

Muito mais séria -porque irreversível - é a pavorosa deformação que sofrem os espíritos que transgridem sistematicamente a Lei da Reencarnação. Não é fenômeno comum, pois somente entidades sumamente negativas e dotadas de mente poderosa - como, por exemplo, os magos negros - têm condições e temeridade bastantes para desprezar e recusar a Vida.

Observamos cuidadosamente, por cerca de cinco anos: espíritos que evitam por todos os meios reencarnar, chegando a sustar a própria reencarnação durante tempo tão dilatado que chega há milênios, começam a sofrer uma sutil, quase imperceptível, mas lenta e inexorável ação do magnetismo do Planeta - coercitivo e primário.

O corpo astral se corrói e desgasta, o espírito perde a aparência e estética normal e vai se transformando num ser repelente. Este processo tem semelhança com o envelhecimento de uma casa em que a ação do Tempo vai produzindo sinais de progressiva ruína, como o deslocamento de paredes, rachaduras, perda de reboco, etc. Tão lenta é essa degradação que nem mesmo o espírito que a padece costuma percebê-la. O que é de suma gravidade, já que a deformação, segundo tudo indica, não tem reversão. Já observamos muitos magos negros com estes sinais de decadência. Mais de trinta casos.

Ninguém burla as Leis Divinas impunemente. Quem se contrapõe ao ciclo das encarnações, repelindo oportunidades evolutivas; quem abomina, como repugnantes, as experiências na carne; quem

## FRATERNIDADE AMOR E CARIDADE

prefere as ilusões do Poder, através do domínio tirânico de seres encarnados ou desencarnados (ou de vastas regiões do astral inferior), aferra-se, inconscientemente e automaticamente, à massa do Planeta. E se afunda nele, em trágico retrocesso.

Este fenômeno só acontece com espíritos detentores de inteligência e poder mental suficiente para sustar as próprias reencarnações durante séculos. Espíritos inteligentes. De grande poder mental. Mas inferiores, pois ainda sujeitos à roda das encarnações e dependentes delas para subir na escala evolutiva. Os espíritos superiores que, por mérito evolutivo, não mais precisam encarnar, esse tipo de degradação jamais acontece. Eles estão redentos: escapam ao magnetismo do Planeta em razão do grau de desmaterialização que já atingiram.

Temos aprendido que o conhecimento dessa Lei de Ação Telúrica é da mais alta importância. Ela nos enseja profundas lições espirituais ao desvelar a evolução dos seres. E esclarece, também, esses espíritos endurecidos, envelhecidos no Mal através do poder maléfico de suas mentes.

A importância da Lei nos leva a ilustrá-la com a apresentação de um caso.

Esperamos que fique bem claro, assim, os detalhes da técnica de sua aplicação.

O espírito retrocede? Em que sentido?

O espírito nunca deixa de progredir porque sempre aprende alguma coisa ao longo de sua existência. Porém, quando usa uma ou mais encarnações para se atirar aos crimes e perversões, considera-se este momento como retroativo em sua ascensão moral.

Que forma o espírito toma ao desencarnar?

Tomará a forma do meio que ele próprio construiu: terá um corpo astral degradado, disforme.

Como você entende "forma adequada ao meio"?

É o mesmo que ter um corpo astral de acordo com as atitudes e pensamentos cultivados durante a existência em questão. Se as atitudes são deploráveis, o corpo astral será feio, deformado pelo vício que o plasmou, por exemplo.

Quando esta forma se deteriora? Quando é irreversível?

A forma se deteriora, é irreversível, quando se transgride a Lei de Reencarnação.

O que é Ação Telúrica?

É a ação magnética do planeta sobre o ser.

Quais os efeitos dela sobre o espírito?

Causa no corpo astral do ser a corrosão, a perda da aparência, o envelhecimento.

Que espíritos sofrem esta ação?

Os que burlam a Lei de Reencarnação.

Explique a comparação com "uma casa em ruínas?".

A casa em ruínas foi corroída pela ação do tempo, sem reformas e cuidados. O espírito que não reencarna sofre a ação do tempo a tirar-lhe a forma.

Que espíritos conseguem sustar a própria reencarnação?

Os que possuem inteligência e mente muito fortes (magos), portadores de iniciações do passado.

Qual a relação maldade/deformação?

A deformação do corpo astral é proporcional a maldade cometida.

### 12 - Décima Segunda Lei

#### LEI DO CHOQUE DO TEMPO

Enunciado:

Toda vez que levamos ao Passado espírito desencarnado e incorporado em médium, fica sujeito a outra equação de Tempo. Nessa situação, cessa o desenrolar da seqüência do Tempo tal como o conhecemos, ficando o fenômeno temporal atual (Presente) sobreposto ao Passado.

O deslocamento cria tensão de energia potencial entre a situação presente e os deslocamentos para o Passado. Enquanto o espírito permanecer incorporado ao médium, nada lhe acontece; apenas passa a viver e vislumbrar a nova situação ambiental que lhe foi imposta. No entanto, se for bruscamente desligado do médium, sai do campo de proteção do mediador e fica como que solto na outra dimensão espaço-temporal. Recebe em cheio, então, a energia potencial criada pelo deslocamento.

Essa energia é suficientemente forte para destruir sua estrutura astral através do choque que se produz. E ele se reduz a ovóide, vestido apenas por suas estruturas espirituais superiores: corpos átmico, búdico e mental superior.

Para que um espírito não sofra tal agressão quando submetido a tratamentos no Passado, é necessário trazê-lo lentamente de volta ao Presente, através de contagem regressiva.

## FRATERNIDADE AMOR E CARIDADE

Técnica:

- É a mesma descrita em leis anteriores: emprego de pulsos energéticos através de contagem.
- O que pode acontecer a um espírito que é levado ao Passado?
- Caso seja desligado bruscamente pode sofrer o processo de 'ovoidização'.
- Como evitar o risco de transformá-lo em ovóide?
- Trazendo de volta, ao presente, lentamente, para depois desligá-lo do médium.
- Que corpos permanecem no espírito/ovóide?
- Ativamente permanecem: Búdico, Mental Superior e Mental Inferior.
- Com que propósito, levamos espíritos ao Passado?
- No passado geralmente o espírito se defronta com acontecimentos já vividos e mal resolvidos, tendo a oportunidade de redirecionar comportamentos atuais.

### 13 - Décima Terceira Lei:

#### LEI DA INFLUÊNCIA DOS ESPÍRITOS DESENCARNADOS, EM SOFRIMENTO, VIVENDO AINDA NO PASSADO, SOBRE O PRESENTE DOS DOENTES OBSIDIADOS. (BOLSÕES DE PASSADO)

Enunciado:

Enquanto houver espíritos em sofrimento no Passado de um obsediado, tratamentos de desobsessão não alcançarão pleno êxito, continuando o enfermo encarnado, com períodos de melhora, seguido por outros de profunda depressão ou de agitação psicomotora.

Técnica:

Em Primeiro lugar, procede-se ao atendimento dos obsessores que se encontram em volta do paciente, retirando-os para estâncias do astral especializadas no tratamento de tais casos.

Nunca se deve esquecer que obsessão, ou qualquer sofrimento, só se atende uma única vez. Se bem feito o tratamento, com assistência espiritual devida, todos os espíritos malfazejos são retirados definitivamente - num único contato. Deixar obsessores soltos, após breve esclarecimento evangélico (como se faz em sessões kardecistas), é um erro. Não é com um simples diálogo de alguns minutos que se demovem perseguidores renitentes (ou magos negros). Reafirmamos: esse procedimento clássico torna o trabalho inócuo. E até prejudicial. A remoção de todos esses seres pode ser feita em algumas sessões.

Se o doente, depois, não apresentar melhoras definitivas, devemos dar início ao estudo de suas encarnações anteriores. Para tanto, abrimos as frequências dessas encarnações, para atendimento aos espíritos que estacionaram no Tempo. Todos eles, quase sempre, são profundos sofredores. Alguns ainda se encontram acorrentados em masmorras, outros vivem em cavernas ou se escondem em bosques, temerosos, famintos, esfarrapados. Eles maldizem quem os prejudicou, formando campos magnéticos de ódio, desespero e dor, profundamente prejudiciais.

Quando o enfermo encarnado recebe o alívio que se segue ao afastamento dos espíritos mais próximos - os que estão na atual encarnação - esse alívio não se consolida porque as faixas vibratórias de baixa frequência, oriundas do Passado refluem e se tomam presentes, por ressonância vibratória.

O enfermo encarnado, partícipe ou causante daqueles passados bárbaros, continua a receber emanções dessas faixas de dor e ódio. Ele também sente íntima e indefinida angústia, sofrimento, desespero. E somente terá paz se o Passado for passado a limpo.

De encarnação em encarnação, vai-se limpando essas faixas do Passado. Espíritos enfermos, dementados e torturados, são recolhidos para o Tempo presente e internados em Casas de Caridade do astral, para tratamento eficiente. E ao final, quando o enfermo encarnado manifesta sinais de que sua cura se consolida, o persistente trabalho de desobsessão - aprofundando-se no Passado - terá conduzido à regeneração e à Luz centenas, quando não milhares de irmãos desencarnados.

Qual o efeito do sofrimento de espíritos presos ao Passado sobre o doente encarnado?

Períodos de melhora, seguidos por outros de profunda depressão ou de agitação psicomotora.

Quantas vezes é preciso atender um espírito?

Se bem atendido, uma única vez. É o caso da Apometria, quando se aplica corretamente.

### OUTRAS TÉCNICAS APOMÉTRICAS

A Apometria tem consolidado e aperfeiçoado várias técnicas de tratamento espiritual ao longo do tempo, o objetivo deste trabalho é conceituar algumas das várias técnicas e tratamentos aplicados aos

## FRATERNIDADE AMOR E CARIDADE

corpos espirituais não importando se encarnados ou desencarnados. Com o passar do tempo, os tratamentos tem se modificado à medida que a espiritualidade e os grupos de pesquisas tem novos conhecimentos.

### DIALIMETRIA - ETERIATRIA

Dialimetria é uma forma de tratamento médico que conjuga energia magnética de origem mental (talvez em forma de "força vital") com energia de alta frequência vibratória proveniente da imensidão cósmica, convenientemente moduladas e projetadas pela mente do operador sobre o paciente.

Para bem compreender em que consiste a dialimetria, basta considerar os estados da matéria. Em estado natural, por exemplo, a água é líquida: moléculas afastadas umas das outras e permitindo extrema mutabilidade de forma. Se congelada, solidifica-se: moléculas justapostas. Mas, evaporada por ação do calor, transforma-se em gás; as moléculas se afastaram tanto que a água perdeu a forma.

Assim o corpo ou a área visada se tomará plástico e maleável por alguns minutos, as moléculas afastadas umas das outras na medida da intensidade da energia que lhes foi projetada. O processo inicia no corpo etérico e, se empregada suficiente energia radiante, se refletirá no corpo físico.

Eteriatria é a técnica de tratamento do corpo etérico ou a Medicina do corpo etérico, sua constituição, propriedades, fisiologia e inter-relações com o corpo físico e astral. Assim como a Medicina Clássica trata do corpo físico, a Eteriatria trata da dimensão energética (corpo etérico).

Mentaliza-se fortemente o corpo do enfermo, desejando fixamente a diminuição de sua coesão molecular, para receber tratamento energético adequado. "Coesão" é definida genericamente, como a propriedade que têm os corpos de manter estável a sua forma, desde que não sujeitos à ação de forças deformantes. Resulta das forças atrativas entre moléculas, átomos ou íons que constituem a matéria. Faz-se contagem firme, em que os pulsos sejam pausados, porém carregados de energia. Repete-se a contagem duas, três vezes.

O corpo físico não acusa a menor mudança de forma, nem de textura. Mas o corpo etérico se torna mole, menos denso, pronto a receber tratamento. Sensitivos videntes logo registram o fenômeno, assim como os médicos desencarnados que estão tratando o doente. (Os médicos imediatamente se valem da nova situação para intervir mais profunda e facilmente no corpo astral e mesmo no etérico, tratando-os).

Simultaneamente que interferimos, assim, na coesão molecular do corpo físico e etérico, projetamos energia para dissolução das compactas massas de energia de baixa frequência vibratória - quase sempre de coloração escura - sobre o corpo etérico. Energias estas que estão, muitas vezes, na raiz da enfermidade. Em seguida, aplicamos nas áreas lesadas energias vitalizantes, fazendo-as circular através dos tecidos por meio de passes magnéticos localizados, de pequena extensão. Nos processos mórbidos a circulação da vitalidade ao longo do corpo fica comprometida, de modo mais ou menos semelhante ao do estado inflamatório dos tecidos - em que a linfa e a própria circulação sanguínea se estagnam, provocando dores, edemas e ingurgitamentos dos tecidos afetados. Uma vez dissociadas essas energias estagnantes (que aos videntes aparecem como nódoas escuras), os tecidos ficam mais permeáveis às energias vitalizadoras, que aceleram o processo da cura.

### PNEUMIATRIA

Assim como a Psiquiatria trata da dimensão astral (alma), a Pneumiatria trata da dimensão do Espírito, é a cura pelo próprio Espírito (em grego, pneuma). Consiste na técnica de guiar, o espírito em tratamento, na busca do caminho nele próprio, fazendo com que procure - e encontre - o Cristo que reside nele. A Pneumiatria não pode, entretanto, ser usada em todos os desencarnados, pois só a partir de certo grau de harmonização, é que será possível a sintonia com o Eu cósmico. Deverá ser aplicada somente naqueles que, não sendo vingativos, perversos, perseguidores contumazes ou magos negros, estejam já desligados de interesses materiais e possuam um pouco, pelo menos, de boa vontade.

Uma vez preparado o desencarnado e constatada sua disposição favorável, projetamos sobre ele um campo muito intenso de energias luminosas, sobretudo sobre a cabeça, fazendo contagem pausada e mais prolongada (até 21 ou 33), em que empregamos toda a energia de nossa vontade para que ele seja arrebatado aos planos cósmicos dentro dele próprio. Com uma ou duas tentativas, conseguiremos. O espírito costuma cair em êxtase, não querendo sair mais dessa situação luminosamente pura, de paz e bem-estar jamais sonhados (e que só haveria de experimentar, normal e definitivamente, depois de longo processo evolutivo). Neste estado de absoluta e indizível felicidade, pode acontecer que chore de alegria ou caia de joelhos, dando graças ao Senhor pelo que sente e vê.

Aproveitamos esses momentos para doutriná-lo. O que, aliás, agora é fácil: as palavras tornam-se vivas, indelévels, de significação espiritualmente iluminada. Fazemos em seguida com que o espírito

## FRATERNIDADE AMOR E CARIDADE

retorne ao seu estado vibratório normal. O êxtase haverá de ser, doravante, uma perene saudade nele. Vislumbre da meta, Luz inesquecível impressa em sua lembrança, há de firmá-lo a persistir no rumo da Luz.

Como se vê, a técnica consiste em elevar momentânea e artificialmente o estado vibratório do espírito, levando-o a níveis críticos por ação de poderosos campos energéticos disparados pela mente do operador e, evidentemente, potencializados pelo Mundo Maior. Como se trata de situação artificial, com fins de instrução e esclarecimento, só durará enquanto atuar a energia sustentadora; o espírito há de voltar ao seu estado natural mesmo sem interferência do operador.

### DESPOLARIZAÇÕES DOS ESTÍMULOS DA MEMÓRIA

Toda vez que aplicarmos energias específicas de natureza magnética, na área cerebral de espírito encarnado ou desencarnado, com a finalidade de anularmos estímulos eletromagnéticos registrados nos "bancos da memória", os estímulos serão apagados por efeito de despolarização magnética neuronal, e o paciente esquecerá o evento relativo aos estímulos.

Arma poderosa no tratamento de inúmeros focos de neuroses e psicoses. Em encarnados, observou-se que o evento perturbador não é completamente apagado, mas o paciente já não o sente mais como antes: o matiz emocional desapareceu. Despolarizada a mente, a criatura passa a não se importar mais com o acontecimento que tanto a mortificava. Acredita-se que isso acontece porque a imagem fica fortemente gravada no cérebro físico, cujo campo magnético remanente é muito forte, por demais intenso para que possa ser vencido em uma única aplicação. Já a emoção, que fica registrada no cérebro astral, esta é facilmente removida.

Na aplicação a desencarnados incorporados, a despolarização faz com que se salte para a encarnação anterior, é um fenômeno estranho, mas constante. Parece ser efeito do potente campo magnético do operador, que, por ser de natureza isotrópica, abrange de uma só vez a presente encarnação e a memória de outras, gravadas, de algum modo desconhecido em alguma dimensão do cérebro.

Colocadas as mãos espalmadas, com os braços paralelos, sobre o crânio do médium, ao longo dos hemisférios cerebrais, comandamos um forte pulso energético, contando: UM! Em seguida trocamos a posição das mãos, de modo que fiquem nos hemisférios opostos aos de antes, cruzando os braços na altura dos antebraços, e projetamos outro pulso magnético, contando: DOIS! Voltamos à posição anterior e contamos: TRÊS! E assim por diante, sempre trocando a posição das mãos, até 7 pulsos. A troca da posição das mãos é necessária. Cada mão representa um pólo magnético, que deve ser invertido.

Despolarizado o espírito e trazido de volta ao presente, devemos encaminhá-lo a um hospital no astral, para que complete sua recuperação e possa se reintegrar, o mais rápido possível, em seus rumos evolutivos.

Esta técnica poderá não surtir resultado em espíritos mentalmente muito fortes, como os magos negros. Estes, tendo recebido iniciações em templos do passado, possuem, ainda, campos magnéticos que os tornam poderosos. Para esses, o procedimento é outro.

Vide também as Técnicas de Impregnação Magnética Mental com Imagens Positivas.

### TÉCNICAS DE IMPREGNAÇÃO MAGNÉTICA MENTAL COM IMAGENS POSITIVAS

A técnica da despolarização dos estímulos de memória dá resultados extraordinários. Já nos acostumamos a ver espíritos obsessores, espumantes de ódio contra sua vítima, desejando por todos os meios destruí-la e fazê-la sofrer, retomarem de uma despolarização, totalmente calmos, e até negando, formalmente, conhecer a criatura que, antes, tanto demonstravam odiar. Todo um drama vivido, às vezes, durante séculos, se apaga por completo da memória do espírito.

Antes de trazer o despolarizado de volta da encarnação em que se situou, costumamos impregnar seu cérebro, magneticamente, com idéias amoráveis, altruísticas, fraternas, etc., usando a mesma técnica - só que agora visando a polarização. Para tanto, basta ter o cuidado de não trocar a posição das mãos: estamos polarizando o cérebro. Faz-se a contagem lentamente, expressando em voz alta a idéia a ser impressa na mente do desencarnado. Por exemplo:

Meu amigo, de agora em diante tu serás um homem muito bom, amigo de todos ... UM! ... muito bom ... DOIS! ... amigo ... TRÊS! ... amigo ... QUATRO! ... bom ... CINCO! ... muito bom ... SEIS! ... sempre amigo e bom ... SETE! Em outro exemplo:

Meu caro, de agora em diante tu serás muito trabalhador ...UM! ... muito trabalhador ... DOIS! ... responsável ... TRÊS! ... cumpridor de tuas obrigações ... QUATRO! ... trabalhador ... CINCO! ...muito trabalhador ... SEIS! ... SETE! E conforme o caso, se poderá imprimir: ... gostarás muito de tua família ...

## FRATERNIDADE AMOR E CARIDADE

... serás feliz, muito feliz ..., ... serás uma pessoa alegre ..., etc.

O tratamento de encarnados e desencarnados poderá ser acompanhado da seguinte técnica: procuramos encontrar a encarnação em que desfrutaram de mais alegria, paz, felicidade, a fim de que, voltando, fiquem com recordação mais positiva possível. Se, submetidos a um tratamento que muitas vezes é dramático, eles caírem em encarnação cheia de tropeços dolorosos, fazemos nova despolarização até encontrarmos uma melhor. E, só então, trazemo-los de volta ao presente.

### INCORPORAÇÃO ENTRE VIVOS

Através da técnica de desdobramento espiritual, os corpos espirituais do paciente encarnado poderão ser incorporados em médiuns de incorporação, comanda-se o desdobramento do paciente e a abertura da freqüência em 360 graus do paciente e estabelecendo a sintonia vibratória dos médiuns. Vide também Desdobramento Múltiplo.

As experiências realizadas mostram que os corpos espirituais possíveis de serem incorporados são: o corpo etérico, o corpo astral, os corpos mental inferior e superior. O corpo etérico tem a particularidade de não poder afastar-se em demasia do corpo físico, podendo permanecer no máximo 5 a 6 metros de distância, portanto, o paciente deverá estar presente ao atendimento. Quando o atendimento é realizado a distância, normalmente o corpo mental superior é atendido, porém, o corpo mais necessitado de ajuda será encaminhado pela Espiritualidade Superior para atendimento e incorporação.

### TRATAMENTOS ESPECIAIS PARA MAGOS NEGROS

No atendimento às vítimas de magia negra, cuidado especial deverá ser dado aos campos negativos ligados a objetos físicos: cadáveres de animais ou de homens, bonecos de cera, pano ou qualquer outro material usado para vestuário, roupas, travesseiros e toda a sorte de materiais imantados. Esses campos devem ser desfeitos.

Há duas maneiras de fazer o "desmancho" desses campos de força adversos:

a) Pela **DESTRUIÇÃO FÍSICA DOS OBJETOS** a que estão ligados: queimando-os, por exemplo.

b) Através do "**LEVANTAMENTO**" **DESSES CAMPOS, NO ASTRAL**, retirando-os dos objetos aos quais estão ligados. Este processo pode ser feito à distância.

Prática nossa, bastante comum, atirar o objeto enfeitado (quando o temos) em água corrente. Um rio, riacho, etc. ou o mar.

No "desmancho" a distância, costumamos projetar poderosos campos energéticos, em forma de jatos de alta freqüência. Estes jatos desintegram, como se fossem de fogo, os campos de força negativos que imantam os objetos magiados.

Quanto às orações de encantamentos, bastante usadas pelos feiticeiros de todos os tempos, não é preciso preocupar-se muito com elas. Com a destruição dos campos magnéticos astrais dos amuletos e objetos usados no trabalho de magia negra, todos os encantamentos, fórmulas mágicas e orações se desativam automaticamente, ainda mais que são afastados os agentes e guardiões do malefício. Para anulação dos efeitos vibratórios de alta freqüência. Eles envolvem o paciente e o protegem contra quaisquer resquícios da baixa freqüência de formas-pensamento emitidas pelo feiticeiro.

A coroação do desmancho, no entanto, a melhor vacina contra assédios e agressões trevas, é levar a vítima de magia negra à prática do Evangelho (principalmente no lar) e a uma vida moralmente sadia e espiritualizada. A prática do amor e da caridade tomará a pessoa cada vez mais imunizada e protegida.

Os trabalhadores espirituais sem experiência, desconhecendo como são feitos e mantidos os trabalhos de magia negra, querem de imediato capturar os Quiumbas (espíritos a serviço de magos negros, que vibram no mal). Ora, esses pobres seres são, via de regra, escravos de magos negros ou régulos das Trevas. São obrigados a agir contra os encarnados, para não sofrer castigos impiedosos. Podemos afirmar que 60% deles desejam sair do estado em que se encontram. Uma vez elevada sua freqüência vibratória e feita a limpeza de seus corpos astrais, respiram aliviados.

Embora temerosos dos castigos de seus chefes, acabam passando para o nosso lado, contribuindo ativamente para o "desmancho" do "trabalho" ou feitiço.

Já os outros 40%, empedernidos no mal, não são fáceis de conquistar. Estes desejam efetivamente continuar na prática do mal, porque em encarnações anteriores sofreram violências físicas e morais que não esqueceram. Pretendem infligir em outros, mesmo em criaturas inocentes, todos os agravos por que passaram - em vingança ilógica e dementada. Devem ser contidos de pronto, e logo conduzidos a estâncias de recuperação.

## FRATERNIDADE AMOR E CARIDADE

### TRATAMENTO DE ESPÍRITOS EM TEMPLOS DO PASSADO

Os conhecimentos eram transmitidos aos candidatos em templos iniciáticos, os grandes mestres, transmitiam além do conhecimento, a ética e a moral, o respeito, o amor e a caridade. Que vergonha maior, seria, encarar o mestre, depois de tanto errar.

Assim somos nós, com a distância dos mestres, fomos distorcendo os princípios aprendidos. Agindo em função do orgulho e da vaidade, torcemos o que havia de mais sagrado, condescendendo só um pouquinho de cada vez nas regras de conduta, aceitando uma lisonja, um agrado, e mais tarde exigindo e ordenando, perdemos cada vez mais, e como, resolvemos adotar a regra: "perdido por um, perdido por mil", na nossa distorção, afundamos cada vez mais, conhecendo o lado mais negro e fundo do abismo.

Que ato maior poderia o mestre fazer, do que olhar os nossos olhos, com tanto amor e piedade que nos reduziríamos à simples verme, sabendo o quanto nos desviamos do caminho.

E assim, os templos iniciáticos da Atlântida, do Egito, da Índia, dos Druídas, etc., podem ser invocados para que o mago seja levado até a presença do seu mestre iniciático, e dependendo do estado do mago, é necessário desmagnetizá-lo das iniciações que recebeu.

### UTILIZAÇÃO DOS ESPÍRITOS DA NATUREZA

Todos os reinos da natureza são povoados por seres vivos imateriais, que vivificam e guardam essas dimensões vibratórias que constituem seu habitat. Em princípio, todos os espíritos da natureza podem ser utilizados pelos homens nas mais variadas tarefas espirituais, para fins úteis.

Paracelso, era o pseudônimo de Theophrastus Bombastus, químico e médico nascido na Suíça em 1493. Desencarnou em 1541. Criou a denominação classificatória dos elementais:

Elementais da Terra - GNOMOS

Elementais da ÁGUA - ONDINAS

Elementais do AR - SILFOS / SÍLFIDES

Elementais do FOGO - SALAMANDRAS

Ainda, da Umbanda, invocam-se representantes das 7 linhas dentre as quais, os Caboclos, Pretos-Velhos, Xangô, Ogun, Iemanjá, etc. Muitos "trabalhos" de magia negra, são jogados no mar ou em rios que dificultam a sua localização para o "desmanche", nesses casos, pode-se invocar esses trabalhadores para que os localizem e os tragam para que se possa desfazer o mau-feito.

Os espíritos da natureza - todos - são naturalmente puros. Não se contaminam com dúvidas dissociativas, egoísmo ou inveja, como acontece com os homens.

Predominam neles pureza cristalina. Prontos a servir, acorrem solícitos ao nosso chamamento, desejosos de executar nossas ordens, sempre ao serviço do bem.

As Leis Divinas devem ser observadas. Terminada a tarefa que lhes confiamos, agradecemos à colaboração, pedindo a Jesus que os abençoe.

### ESTERILIZAÇÃO ESPIRITUAL DO AMBIENTE DE TRABALHO

Se o ambiente estiver magneticamente muito pesado, procura-se cortar esses campos negativos com "vento solar", a fim de cortar e fragmentar esses campos parasitas. Esse "vento solar" não é um vento propriamente dito, porém é a emanção proveniente do Sol, de bilhões de partículas subatômicas, tais como Prótons, Nêutrons, Elétrons e infinidades de outras partículas, animadas de alta velocidade que banham a Terra constantemente e que no hemisfério Norte, formam as belíssimas auroras boreais, na alta estratosfera. Essa emanção dinâmica tem a propriedade de influir magneticamente nos campos de frequência mais baixa, desfazendo-os.

A força do pensamento do operador treinado exerce ação poderosa sobre essas partículas, dada a velocidade extremamente dinâmica, que se aglutinam sob a vontade do operador, transformando-se em poderoso fluxo energético. Tem, dessa forma, poder de desintegrar o magnetismo parasita existente no ambiente. Acompanhar de contagem, em geral de sete a dez pulsos. "Vento solar", cortando, fragmentando e desintegrando os campos negativos parasitas.

Vamos trabalhar dentro de uma pirâmide de proteção. Antes, porém, de iniciar os trabalhos devemos enchê-la de luz verde esterilizante, a fim de que nenhum microorganismo astral possa nos atacar. Contagem de sete pulsos. Por fim, fazemos outro campo em forma de anel de aço ao redor da pirâmide

## FRATERNIDADE AMOR E CARIDADE

também de frequência diferente.

### DIAGNÓSTICOS PSÍQUICOS - TELEMNESE

Diagnóstico à distância (Tele, do grego tēle = "longe", "ao longe". + mnes(e), do grego mnáomai, ômai = "tipo ou condição de memória"). Para este tipo de trabalho, o médium poderá deslocar-se em desdobramento até o local de atendimento ou o espírito do paciente poderá ser desdobrado, deslocado e incorporado em um médium. Em um processo de atendimento a distância, as duas técnicas poderão ser utilizadas.

### CURAS DAS LESÕES NO CORPO ASTRAL DOS ESPÍRITOS DESENCARNADOS

É preciso cultivar a chama divina do Amor, através da prática da Caridade. A Caridade se transforma, naturalmente, em Fraternidade Universal. E a paz virá consolidar a conscientização do Amor e da disposição em servir. SERVIR - não por obrigação, imposição, preceito ou conveniência, mas por puro amor e gratidão à Vida e à Luz do Mundo nela contida, servir bem-aventurada e humildemente não só os irmãos ao nosso lado, mas também os outros, do lado de lá.

Os desencarnados também sofrem. Também têm dores, doenças que são reflexos vivos das dores, sofrimentos e doenças físicas que enfrentaram, quando encarnados. Estes desencarnados, não tendo condições energéticas que lhes permitam ultrapassar esse estado, não podem sair dele e de suas angústias.

Mas nós podemos ajudá-los, fornecendo-lhes as energias de que necessitam para que gozem também do alívio das dores e de paz de espírito. É preciso não esquecer de que eles vivem. Vivem! E nós, na margem de cá do rio da Vida, devemos lhes estender a nossa Caridade, já que podemos curá-los e consolá-los quase que instantaneamente.

Quando operamos no mundo de energia livre do astral, com nossa mente vibrando nessa dimensão, torna-se extremamente fácil projetar energias curativas. Como o espírito não tem mais o corpo material, a harmonização de seus tecidos requer menos energia. Um caudal suficientemente forte há de inundá-lo em todas as suas fibras, com completo e instantâneo aproveitamento.

Em instantes se reconstituem membros amputados, lesões graves, órgãos extirpados e males mais profundos que, por vezes, vêm acompanhando o irmão desencarnado há várias encarnações.

Ao nos depararmos com um desses infelizes com sinais de grande sofrimento, projetamos sobre ele toda nossa vontade em curá-lo. Colocamo-lo no campo de nosso intenso desejo de que seus males sejam curados, suas dores acalmadas, ou seus membros reconstituídos. Enquanto falamos com o espírito, vamos insistindo em que ele vai ficar curado. Ao mesmo tempo, projetamos energias cósmicas, condensadas pela força da nossa mente, nas áreas lesadas. Isso é fácil, já que, estando ele incorporado em um médium, basta projetar as energias sobre o corpo do sensitivo, contando pausadamente até sete. Repete-se a operação tantas vezes quantas necessárias; em média, com uma ou duas vezes se atinge o objetivo.

Este mesmo tratamento pode ser aplicado diretamente em todos os espíritos presentes às sessões, mesmo que não estejam incorporados em médiuns.

Projetadas as energias, todos ficam curados. Temos condições, assim, de tratar de uma só vez (e em poucos segundos) grandes multidões de espíritos sofredores.

### CIRURGIAS ASTRAS

Recentemente, um médium queixou-se de uma dor no baixo ventre, que aparentava ser uma hérnia estágio inicial. Durante a sessão, após o desdobramento, foi utilizada a técnica de Dialimetria no mesmo. No exato momento em que isto acontecia, outra médium relatava uma cirurgia espiritual que acontecia numa clareira de uma densa floresta, médicos presentes e vários entes, atuavam sobre um paciente deitado sobre folhas. Na semana seguinte, o médium que recebeu a graça, contou que havia sentido certo incômodo no local e a dor que sentia antes havia diminuído muito, era como se tivesse recebido um corte de aproximadamente dez centímetros. Na segunda semana, relatou que a dor havia sumido completamente e se considerava restabelecido. A cobertura espiritual é importantíssima para que os processos ocorram naturalmente.

### TÉCNICA DE TRANSMUTAÇÃO DE BASES ASTRAS MALÉFICAS

No mundo espiritual, principalmente em zonas inferiores do Umbral, proliferam grandes colônias organizadas por poderosos magos das Trevas. Eles aprisionam grande número de criaturas

## FRATERNIDADE AMOR E CARIDADE

desencarnadas, tornando-as escravas, em típica obsessão. Pela assombrosa quantidade de prisioneiros nessas condições, como temos visto em nossos trabalhos espirituais, acreditamos que a obsessão entre desencarnados seja a que mais vítimas faz, no Planeta.

No Umbral, as bases ou colônias são plasmadas de forma a criar ou recriar templos iniciáticos, prostíbulos, cidades inteiras da Antigüidade, cavernas, vales ou planícies, laboratórios químicos e eletrônicos, prisões, porões e toda sorte de locais de diversões, antros de jogos, perversões, vícios, malefícios e horrores. Muitos desses locais estão ligados vibratoriamente a locais que realmente existem na matéria, de tal modo que encarnados e desencarnados convivem na mesma vibração onde os desencarnados sugam as energias dos encarnados.

Quando da destruição de colônias e bases, dirigidas pelas Trevas, é necessário, antes, resgatar os escravos. Para tanto, convém mobilizar suficiente número de auxiliares desencarnados e formar poderosos campos de força magnética a fim de neutralizar a guarda dessas tenebrosas organizações.

Um campo-de-força piramidal enquadra toda a base, limpam-se as vibrações magnetizantes com uma chuva de água crística, cura-se e resgatam-se os irmãos, desfaz-se o que foi plasmado, pode se utilizar de tratamento com cores e luzes, energias do Sol e das estrelas; pede-se aos elementais que plantem árvores, flores e frutos naquele local e um riacho de água limpa e fresca. Dessa forma, vibrações harmônicas passam a agir em todo o ambiente.

## A AUTO-OBSESSÃO E SEU TRATAMENTO COM O DESDOBRAMENTO

A auto-obsessão tem se revelado ao longo de nossas investigações como verdadeira fera devastadora de sonhos e projetos de vida por agir sorrateiramente nas profundezas desconhecidas dos escaninhos do psiquismo humano.

Com o Desdobramento que nos dá a condição de atingir os quatro primeiros níveis de consciência ou quatro primeiros corpos (duplo etérico, corpo astral, mental inferior e mental superior), poderemos identificar melhor onde estão sediadas as raízes das desarmonias que são somatizadas em nível físico ou comportamental.

Os dirigentes e médiuns ao buscarem conhecer em profundidade os atributos de cada corpo, terão bastante facilidade em identificar as causas dos problemas e diagnosticá-las. Com isso, ficando mais fácil programar um tratamento mais adequado. Pois agora já se sabe que se um dos corpos estiver em desarmonia com a nova proposta encarnatória, poderá transformar-se em verdadeiro obsessor dos demais, prejudicando seriamente a contraparte encarnada, provocando doenças, desajustes, comportamentos como dupla ou múltiplas personalidades, atitudes confusas e agressivas, fugas, etc.

Quando dois ou mais corpos se associam, ou estão aferrados em um mesmo apego, viciação ou automatismos, fica muito difícil a abordagem, pois o paciente resiste aos tratamentos e orientações até mesmo os mais especializados.

Principalmente nos casos de alcoolismo, acontece de dois corpos estarem associados, pois na maioria das vezes a criatura já vem viciada de várias encarnações. Deve haver também, uma profunda conscientização da criatura para que a mesma convença-se da necessidade urgente de curar-se, lute e se esforce honesta e corajosamente, arregimentando forças para livrar-se do vício que a destrói impiedosamente. A personalidade encarnada pode ser levada ao suicídio como tentativa de evadir-se de seu calvário de sofrimentos e até mesmo por resistência rebelde às propostas e correções que se fazem necessárias à vida encarnada.

## CROMOTERAPIA APLICADA À APOMETRIA

Cromoterapia é a aplicação de cores na terapia humana. É um método de tratamento muito desenvolvido entre nós. Embora não sendo especialista nessa técnica terapêutica, observamos que a simples aplicação das cores nos tratamentos mostrava-se de ação muito fraca. Parecia que a sua ação ampliava-se positivamente se fosse aplicada como fruto da mente do operador, isto é, de forma invisível, agindo apenas no Astral. Técnica também denominada de Cromoterapia Mental.

Há cerca de dez anos, um médico desencarnado japonês informava-nos que trabalhávamos com muito pouca energia quando apenas aplicávamos as cores físicas. Deixou-nos um exemplo: determinou que imaginássemos um campo banhado por intensa luz índigo, com matizes de carmim. Em seguida, mandaram que projetássemos essa luz sobre um grupo de espíritos de baixo nível vibratório, quase todos obsessores, galhofeiros e parasitas. O efeito foi surpreendente: todos, sem exceção, transformaram-se instantaneamente em estátuas, nas posições em que se encontravam. Assemelhavam-se a estátuas de sal, como a mulher de Lot de que nos fala a Bíblia.

Dessa forma, tomam-se fáceis de serem removidos para lugares de tratamento ou ambientes

## FRATERNIDADE AMOR E CARIDADE

compatíveis com seu grau evolutivo. Temos observado o efeito da combinação de cores sob comando mental sobre espíritos desencarnados e também em encarnados.

### RELAÇÃO DE COMBINAÇÕES DE CORES

Apresentamos algumas combinações de cores que estão sendo utilizadas:

Índigo + carmim = imobilização instantânea dos espíritos que se tomam como "estátuas de sal".

Prata + violeta = elimina todo o poder mental dos magos.

Prata + laranja = Para tratamento dos pulmões, vias aéreas superiores e Asma.

Lilás + azul esverdeado = Aplicado em ginecologia, em Fibromiomas.

Dourado + laranja + amarelo = Debela crises de angústia.

Branco resplandecente = usado na limpeza.

Verde efervescente = limpeza de aderências pesadas dos espíritos desencarnados.

Disco azul = Energização e eliminação das Trevas.

Vermelho + laranja + amarelo = Representa o fogo, usado para o domínio da mente.

Prata + azul claro em cambiantes até lilás ou azul-turquesa = Úlceras.

Azul + verde + laranja = Úlcera duodenal.

Roxo = Energização.

Amarelo até laranja claro = Dores em geral.

Prata + violeta + laranja + azul = Câncer.

Cristalino = Limpa e Purifica.

Violeta Intenso = Transmuta, regenera e recompõe.

Lilás = Desintegra a energia densa provinda de sentimentos e ações negativas.

Verde Escuro = Cicatrizante.

Verde Claro = Desinfeciona e Esteriliza.

Azul Claro Médio = Acalma e tranqüiliza.

Amarelo = Energizante, tônico e vitamina para o corpo e espírito.

Verde Limão = Limpeza e desobstrução dos cordões.

Rosa = Cor da Fraternidade e do Amor Incondicional do Mestre Jesus.

Laranja = Símbolo da energia, aura, saúde, vitalidade e eliminador de gorduras do sangue.

Prata = Desintegra aparelhos e "trabalhos", corrige polaridade dos níveis de consciência.

Dourado = Cor da Divindade, fortalece as ligações com o Cristo."

Índigo = Anestesiante. Provoca intensa sonolência no espírito.

### IMPOSIÇÃO DAS MÃOS - MAGNETIZAÇÃO CURATIVA

Consistem na transmissão, pelas mãos ou pelo sopro, de fluido animal do corpo físico do operador para o do doente. Sendo a maior parte das moléstias, desequilíbrios do ritmo normal das correntes vitais do organismo, os passes materiais tendem a normalizar esse ritmo ou despertar as energias dormentes, recolocando-as em circulação.

Passes Espirituais são os realizados pelos espíritos desencarnados, através de médiuns, ou diretamente sobre o perispírito dos enfermos: não mais se transfere para o necessitado fluidos animais de encarnados, mas outros, mais finos e mais puros do próprio Espírito operante, ou dos planos invisíveis, captados no momento.

Note-se que nos passes espirituais, o Espírito transmite uma combinação de fluidos, inclusive emanções de sua própria aura e o poderoso influxo de sua mente, elementos estes que, quando o Espírito é de elevada categoria, possui grande poder curativo, muito diferente e muito melhor que o que possui o magnetizador encarnado.

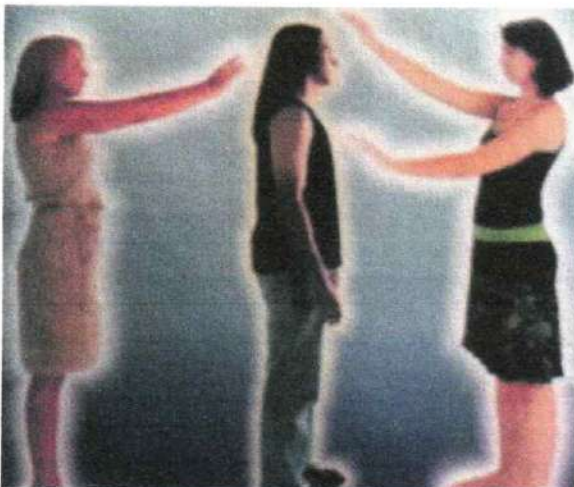

*Passo magnético com dupla aplicação:  
ao longo do sistema nervoso central e nos  
plexos nervosos, atuando sobre os chakras e  
liberando a pessoa de ligações mais intensas  
com espíritos inferiores, os chamados  
obsessores, bem como da influência de  
fluidos perniciosos, fruto de processos  
obsessivos mais intensos.*

## FRATERNIDADE AMOR E CARIDADE

### MICRO-ORGANIZADORES FLORAIS

Em grego, organizar significa Diatetes. No campo da Medicina, foi criado um capítulo novo, baseado neste termo, a Diatetesterapia. É muito ativo, quando aliado à Despolarização da Memória.

Extrato de "A APLICAÇÃO DOS DIATETES OU ORGANIZADORES" por Cairo Bueno de Camargo - Trabalho apresentado no III Congresso Brasileiro de Apometria - Lages - SC

Diatetes ou Organizadores são equipamentos auxiliares de cura, criados no mundo superior, e empregados com ajuda de médiuns em pacientes necessitados, podem obter seus efeitos tanto no corpo espiritual como no corpo físico. São agentes curadores que se localiza no bulbo do corpo espiritual colocados por mãos caridosas num somatório de energia animal do médium e da energia espiritual, que, condensadas, fixam os aparelhos no ser que deles precisa. Aconselha-se o uso de diatetes em todos os casos em que a medicina sideral constatar desarmonia entre o corpo físico e os corpos espirituais, por carência energética de qualquer desses corpos. Sua atuação se dá através de injeção energética, aos moldes de homeopática, no corpo necessitado, que irá absorver, aos poucos, a energia, por isso a demora que em alguns casos pode chegar a vários anos em atividade (até 16 anos). Pode ocorrer uma sintonia tão perfeita entre o corpo carente e o organizador que a energia é como que sugada em pouco tempo fazendo com que o aparelho não mais necessite ser usado, caindo automaticamente do local aplicado, às vezes em poucas horas.

A diferença de tempo na cura está diretamente ligada ao proceder do necessitado, isto é, de acordo com sua fé e sua maior ou menor elevação espiritual, somada ao seu desejo íntimo de se tornar um homem de bem e praticante da caridade.

Podem se apresentar ao vidente, em cores que variam, inclusive na intensidade, de acordo com a necessidade do paciente a ser aplicado. Serão de muita utilidade na medicina moderna e nada impede a aplicação simultânea de um ou mais organizadores de uma só vez num só paciente.

Muitas equipes mediúnicas vêm adotando os organizadores, só que, a maioria desconhece que mentores espirituais colocam em suas mãos tais aparelhos, que são aplicados pelo médium que muitas vezes não sabe que está aplicando e muito menos sua técnica.

Esses equipamentos possuem formatos e cores e intensidades dos mais diversos, servindo à semelhança dos remédios florais e homeopáticos, às mais difefentes finalidades e doenças atuando de modo sutil a partir dos corpos espirituais, até atingir o corpo físico.

Para maior ensinamento, segue outro artigo:

**"Um novo complemento terapêutico no desdobramento anímico-espiritual". Por Fabiana Donadel -G.E.Ramatis - Lages - SC**

Também conduzidos pela espiritualidade começamos a observar que, nos pacientes atendidos em nossa casa, eram instaladas pequeninas flores. Curiosos, indagamos aos Mentores o significado delas. Eles nos informaram, então, que se tratavam de Micro-Organizadores Florais (MOF), pequenos aparelhos utilizados para rearmarização dos níveis de consciência e reequilíbrio energético, em caso de doenças.

Segundo os Amigos Espirituais, os organizadores são construídos com base em moderno microprocessador, sempre na forma hexagonal, carregando consigo a mensagem curativa que será dinamizada pela essência floral. Unem-se, portanto, a cibemética e a tão difundida Terapia Floral, e ainda a Apometria, cujas técnicas facilitam a implantação dos MOF.

O que varia nos Micro-Organizadores Florais são as essências que proporcionam uma aparência diferenciada, que se adaptará ao desequilíbrio em questão.

Seu uso é recomendado em quaisquer desarmonias, desde as doenças físicas até as emocionais e psicológicas. Os Micro-Organizadores podem ser solicitados à espiritualidade que os colocará na mão do operador (médium doutrinador) que deverá posicioná-los sobre o BULBO CEREBRAL (do médium ou no próprio paciente), ou sobre a parte do corpo afetada pelo desequilíbrio. Percebe-se ainda, a instalação desses organizadores nos chakras, pois através deles se conseguirá um efeito dinamizador capaz de perpetuar a ação dos pequenos aparelhos.

Os Micro-Organizadores, normalmente, ficam instalados no Duplo Etérico. Ao tratarmos de doenças orgânicas, essa posição é regra. Porém, pode ocorrer a implantação dos mesmos, nos corpos que for portador da causa raiz da problemática. Em caso de doenças psicossomáticas ou mentais, os microorganizadores vão conter uma mensagem que se repetirá tomando a freqüência mental do paciente mais positiva, a ponto de modificar-lhe o comportamento desajustado.

## FRATERNIDADE AMOR E CARIDADE

Específicos para cada doença ou anomalia, os organizadores florais resultam em grandes benefícios. O tempo para percepção ou visualização dos resultados, varia de acordo com o grau de aceitação do paciente. Lembramos que essa rejeição pode dificultar a ação dos mesmos, porém não elimina seus efeitos, mesmo que o tempo de permanência tenha se resumido há poucos segundos.

Temos percebido casos de evidente melhora. Os fumantes e alcoólatras, a partir da instalação dos micro-organizadores, diminuem consideravelmente o uso do vício, até sua total eliminação. Os Micro-Organizadores Florais podem e devem ser associados a toda e qualquer prática terapêutica, realizada com ou sem a presença de médiuns. Não possuem efeitos colaterais uma vez que são elaborados partindo de elementos vibracionais da Natureza, unidos ao sentimento universal do AMOR, pelas mãos caridosas dos agentes da Bondade Divina que se encontram no Mundo Espiritual, trabalhando abnegadamente na Seara do Bem.

E assim, convidamos todos a observar e pesquisar a ação dos MICROORGANIZADORES FLORAIS, mais uma técnica colocada em nossas mãos para auxiliarmos aqueles que estão envolvidos em sofrimentos e dificuldades.

### RELAÇÃO DE MICRO ORGANIZADORES FLORAIS (M.O.F):

- 01 - M.O.F ANTI-FUMO.
- 02 - M.O.F. PARA EQUILÍBRIO DAS EMOÇÕES.
- 03 - M.O.F. VIRGEM (PODE-SE GRAVAR MENSAGENS)
- 04 - M.O.F. PARA DEPENDÊNCIA QUÍMICA.
- 05 - M.O.F. PARA RETARDO MENTAL.
- 06 - M.O.F. PARA CÂNCER DE MAMA E PRÓSTATA.
- 07 - M.O.F. PARA DESEQUILÍBRIOS NO METABOLISMO.
- 08 - M.O.F. PARA AJUSTADOR DOS SUB-NÍVEIS.
- 09 - M.O.F. PARA HARMONIZAÇÃO DE POLARIDADE
- 10 - M.O.F. PARA ACEITAÇÃO DA PATERNIDADE / MATERNIDADE.
- 11 - M.O.F. PARA PROBLEMAS DE ORDEM SEXUAL.
- 12 - M.O.F. PARA ANEMIA FALSIFORME.
- 13 - M.O.F. PARA DEPENDENTES DO ÁLCOOL.
- 14 - M.O.F. PARA PACIENTE COMPROMETIDO PELO ÁLCOOL.
- 15 - M.O.F. PARA CASOS DE PARALISIA NAS PERNAS.
- 16 - M.O.F. PARA DEPRESSÃO

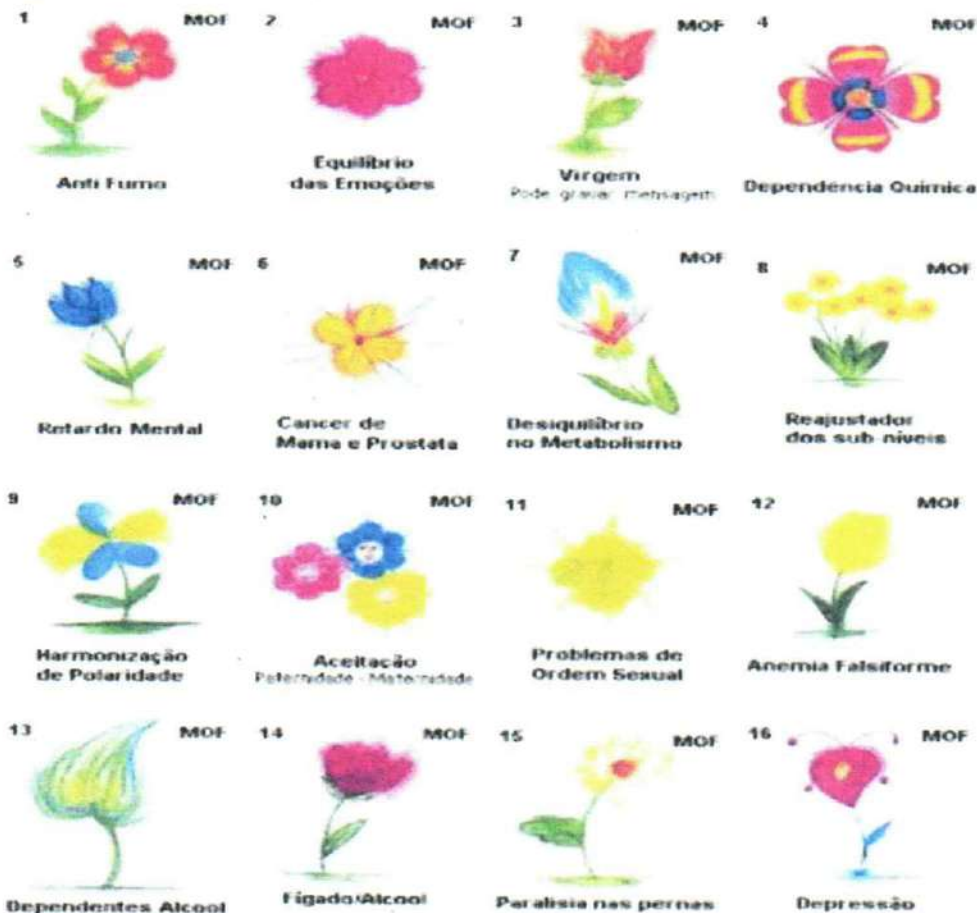

## FRATERNIDADE AMOR E CARIDADE

### OPERACIONALIZAÇÃO

Vamos supor que estamos tratando uma pessoa dependente de álcool, supondo que está tratando o corpo desdobrado do atendido sintonizada em um médium, você pode colocar uma mão voltada para cima, em formato de concha, aberta e pedir à espiritualidade que prepare o 13 - M.O.F. PARA DEPENDENTES DO ÁLCOOL, com a outra mão pode impulsionar até 7 ou 10, por exemplo, (não há regra). Feito isto e só colocar "mentalmente" no bulbo cerebral (pode-se levar a mão até atrás da cabeça do médium e mentalizar que está sendo colocado no bulbo cerebral. Pode-se ainda dizer:

- Colocando no corpo espiritual (impulsionando 1, 2, 3)
- Ajustando ao corpo (impulsionando 1, 2, 3)
- Liberando o efeito (impulsionando 1, 2, 3) (neste momento inicia-se o tratamento via MOF)

Algumas considerações:

Não é necessário que o espírito ou o corpo desdobrado esteja sintonizado (incorporado) no médium para colocar o MOF;

Pode-se pedir a equipe médica ou aos nossos Irmãos Caboclos ou ainda nossos Irmãos Pretos-Velhos para prepararem os MOF;

Também não é necessário estender a mão em formato de concha, pode-se pedir o preparo e depois colocar no corpo.

Mentalizar a colocação no corpo, o ajuste e a liberação do efeito contribui bastante e quebra resistências energéticas.

Normalmente quando a entidade ou o paciente está incorporado no médium e recomendado sempre perguntar no final do tratamento pode-se colocar os MOF (sempre aceitam, pois ajuda).

Podem-se colocar vários MOF, não há contra-indicação e cada um trabalha dentro de um nível vibratório, de forma paralela.

Para questões em que não há MOF específicos, pode-se utilizar o MOF 02-Virgem.

**EXEMPLO:** a pessoa precisa ter maior confiança em si mesmo. Então, pede-se à espiritualidade para preparar o MOF 02 e acrescentar os elementos necessários para que a pessoa adquira confiança, segundo suas necessidades (a dose é preparada de acordo com a necessidade da pessoa).

Pode-se colocar nos chakras ou sobre órgãos afetados (exemplo: 06 - M.O.F. )

Para câncer de mama e próstata na respectiva região afetada, no corpo espiritual).

### APOMETRIA E MEDIUNIDADE

Ensina Dr. Lacerda que Mediunidade é a faculdade psíquica que permite a investigação de planos onde vivem os espíritos, pela sintonização com o universo dimensional deles. Médium é o intermediário ou que serve de mediador entre o humano e o espiritual, entre o visível e o invisível. É médium todo aquele que percebe a vida e a atividade do mundo invisível, ou quem lá penetra, conscientemente ou inconscientemente, desdobrado de seu corpo.

Sempre que se pensar em mediunidade, dever-se-á imaginar um sexto sentido especial, múltiplo, que se manifesta de maneira muito específica – pela visão, audição, olfato, premonição, intuição ou por qualquer forma (externa ou interna) de percepção. Seja qual for o modo com que se apresente, é, em essência, um sentido interno. Manifesta-se sensorialmente, mas provém dos sentidos físicos. Estes são meros receptores de um fenômeno que nasce e desenvolve fora da dimensão física.

Esse sentido especial pode receber e registrar mensagens, visões ou percepções do mundo dos espíritos, do mesmo modo que uma ponte estabelece ligação entre margens distantes. Pode, também, se manifestar sob a forma de intuição, sem concurso de desencarnados diretamente pelos dons acima citados, mas nesses casos, aparece com o célebre dom da profecia ou pré-ciência de eventos, tornando acessíveis, por outro lado, realidades desconhecidas e invisíveis ao comum dos mortais. Ainda com relação à mediunidade, temos também o quadro dos médiuns anímicos em que nos fala Kardec, que com

## FRATERNIDADE AMOR E CARIDADE

a sua alma entra em contato com a espiritualidade e o próprio médium transmite a mensagem em que conversou ou ouviu do espírito comunicante. Essa maravilhosa faculdade fez dos homens rudes, entre os judeus bíblicos, os profetas imortais do Antigo Testamento.

Na maioria dos casos, a mediunidade representa uma evolução espiritual anterior, isto é, desenvolvimento de faculdades psíquicas em cultos religiosos do passado. Tal desenvolvimento acarreta responsabilidades elevadas sob o ponto de vista espiritual, inerente às próprias vivências superiores. Se, na presente existência, o possuidor dessa faculdade especial, por orgulho, vaidade ou egoísmo, abastardá-la pelo mau uso, há de se tomar responsável perante os poderes que governam a evolução do planeta, com graves conseqüências para o seu progresso espiritual.

Cedo ou tarde, nesta ou nas encarnações futuras, haverá de perder a magnífica oportunidade de contato com o mundo dos espíritos, oportunidade esta que lhe dá, se bem usada, condições extraordinárias para a sua evolução.

### EU SOU MÉDIUM!!! ...O QUE EU FAÇO?

Reproduzimos abaixo a apostila "EU SOU MÉDIUM!!! ...o que eu faço?" de autoria de Francisco de Carvalho, pois além do aspecto didático, com perguntas e respostas, reflete diversos conceitos ensinados e verificados na Apometria.

#### Lembretes

Somente nós, encarnados, temos corpo físico, esse nosso mortal corpo de carne e osso. Os desencarnados, como é óbvio, não têm corpo físico, e sim outro tipo de corpo, que não vem ao caso. O mundo dos encarnados é este nosso mundo, que chamamos de plano físico, onde vivemos e podemos atuar utilizando o nosso corpo físico. O mundo dos desencarnados é outro, que não vem ao caso.

Com raríssimas exceções, somente nós, os encarnados, podemos atuar diretamente aqui no plano físico da Terra, utilizando o nosso corpo físico para realizarmos ações concretas e visíveis a olho nu por nós próprios (as nossas ações normais do nosso cotidiano). Por exemplo, andar, falar, trabalhar, praticar esportes, ouvir, sentir, etc.

Pois bem! Uma dessas raríssimas exceções é justamente a mediunidade de "incorporação"...

#### Quais são os sintomas do despertar da mediunidade de "incorporação" ?

Primeiro fato conhecido: Para "incorporar" no seu médium, o guia mediúnicos atua naquele médium de maneira tal que sempre repercute no sistema nervoso neurovegetativo do corpo físico daquele médium.

Segundo fato conhecido: No nosso corpo físico, é o nosso sistema nervoso neurovegetativo, ou sistema nervoso autônomo, que produz, mantém e gerencia o funcionamento de todos os nossos aparelhos e órgãos. Também é nesse nosso sistema nervoso que imediatamente repercutem as nossas emoções de medo, aflição, preocupação, etc.

Portanto, considerando esses dois fatos conhecidos, podemos concluir que os sintomas clássicos do despertar da mediunidade de "incorporação" são, no cotidiano, "inexplicáveis" e súbitas alterações no funcionamento do nosso sistema nervoso neurovegetativo, por exemplo, respiração ofegante, palpitação, suor frio ou quente, etc., e/ou "inexplicáveis" angústias, ansiedades, tristezas, etc.

Outro sintoma clássico do despertar da mediunidade de "incorporação", muito conhecido nos centros espíritas, normalmente ocorre quando e enquanto o novo médium toma passes magnéticos e principalmente mediúnicos: Ele tem momentos de semiconsciência e/ou a sua cabeça e/ou todo o seu corpo físico fica balançando.

Observação: como é evidente, logo após a mediunidade de "incorporação" ter se desenvolvido satisfatoriamente, todos aqueles desagradáveis sintomas desaparecem.

#### Eu sou médium de "incorporação". Mas, o que é isto?

No caso específico dessa minha mediunidade, eu sou médium de "incorporação" porque eu sou dotado da seguinte capacidade extra física:

Em determinados momentos e sob determinadas circunstâncias, determinados desencarnados podem utilizar todo o meu corpo físico "por empréstimo" para realizarem palestras, darem passes mediúnicos, fazerem consultas espirituais, etc.

Em outras palavras eu sou médium de "incorporação" porque determinados desencarnados podem "tomar emprestado" o meu corpo físico para eles atuarem aqui nesse nosso mundo físico e executarem, através do meu corpo físico, determinadas ações concretas e visíveis a olho nu. **Porque a palavra "incorporação" está entre aspas?**

Porque, ao pé da letra, nessa minha mediunidade o desencarnado não me incorpora, ou seja, ele não entra no meu corpo físico, e sim ele se liga ao meu corpo físico para assim poder utilizá-lo "por empréstimo".

## FRATERNIDADE AMOR E CARIDADE

Mas, é verdade, para fazer essa indispensável ligação com o meu corpo físico o desencamado precisa ficar bem perto do meu corpo físico, normalmente próximo das minhas costas.

**Por que essa minha mediunidade é uma capacidade extra física?**

Tudo aquilo que eu mesmo faço ou percebo com o meu próprio corpo físico, são minhas capacidades físicas, ou capacidades do meu corpo físico. Os exemplos são andar, gesticular, falar, ouvir, pensar, ter sentimentos, etc, ou seja, realizar todas as nossas ações cotidianas, corriqueiras ou não.

No caso da minha mediunidade de incorporação, quem usa "por empréstimo" o meu corpo é um desencamado, portanto, essa minha mediunidade é minha capacidade extra física porque é uma capacidade que está além das capacidades do meu corpo físico.

Observação: sem nenhuma exceção, todas as mediunidades são capacidades extras físicas porque não são capacidades do corpo físico.

**Todo mundo é médium de "incorporação"?**

Não! Embora todo mundo seja médium de determinadas mediunidades e embora essa minha mediunidade seja, pelo menos aqui no Brasil, a mais comum, freqüente, conhecida e popular nem todas as pessoas são médiuns de "incorporação".

Em outras palavras nem todos os encamados têm a capacidade extra física, que eu tenho de poder "emprestar" o meu corpo físico a desencamados para eles agirem aqui no mundo físico, ou seja, aqui neste nosso mundo dos encamados.

**Por que eu tenho mediunidade de "incorporação"?**

Porque, antes de eu encamar nesta minha atual vida física, o meu pedido para nascer médium de "incorporação" foi aceito e, conseqüentemente, eu me comprometi a bem cumprir o meu Mandato Mediúnico.

**Meu pedido??? Eu não pedi para nascer médium de "incorporação"!**

É verdade, eu não pedi! Eu implorei! Eu roguei! Eu supliquei aos meus mentores e amigos espirituais para eu nascer (como nasci) médium de "incorporação".

**Por que eu fiz isto?**

Porque eu já sabia que, se aquele meu pedido fosse aceito (como foi) eu nasceria médium de "incorporação" (como nasci) e assim, se eu bem cumprir o meu Mandato Mediúnico, o meu prêmio será grande, muito grande! Enorme!

**Que enorme prêmio é este?**

Na realidade são (ou poderão ser) dois magníficos prêmios. O primeiro é a minha profunda satisfação espiritual resultante dos meus bons serviços prestados aos meus próximos através dessa minha mediunidade de "incorporação". O segundo poderá ser a minha premiação com a chamada "pena cármica alternativa".

Em palavras mais claras: Uma parte dos meus grandes (ou enormes) débitos cármicos atuais que normalmente me causariam enormes e longos sofrimentos poderão ser trocados pelo meu exercício gratuito, em benefício da comunidade, dessa minha mediunidade de "incorporação".

Observação: A própria Justiça terrena utiliza essa chamada "pena alternativa", trocando anos de cadeia por serviços gratuitos prestados à comunidade.

**Que maravilhas esses prêmios! Não são?**

Depende! Sempre depende do meu livre-arbitrio, haja vista que, neste caso, eu sempre tenho três opções:

Primeira opção (excelente): se eu bem cumprir esse meu Mandato Mediúnico, ou seja, se eu exercer essa minha bendita mediunidade de "incorporação" com boa vontade, amor, fraternidade, solidariedade, dedicação, responsabilidade, alegria, etc.

Será ótimo para mim porque, além da minha profunda satisfação pessoal de eu bem servir aos meus próximos, eu serei beneficiado com a quitação de uma significativa parcela dos meus débitos cármicos, de maneira proporcional ao bem que eu tiver causado aos meus próximos através dessa minha tão bendita mediunidade de "incorporação".

Segunda opção (ruim): se eu mal cumprir esse meu Mandato Mediúnico, ou seja, se eu exercer essa minha bendita mediunidade de "incorporação" sem boa vontade, sem amor, sem fraternidade, sem solidariedade, sem dedicação, sem responsabilidade, sem alegria, etc. será ruim para mim porque, em primeiro lugar, eu não terei aquela satisfação íntima, em segundo lugar, apenas uma pequenina parcela dos meus débitos cármicos serão quitados, e em terceiro lugar, eu terei contraído novos débitos cármicos conseqüentes daquela minha má maneira de exercer a minha tão bendita mediunidade de "incorporação".

Terceira opção (péssima): se eu não cumprir esse meu Mandato Mediúnico, ou seja, se eu firmemente me recusar a exercer essa minha tão bendita mediunidade de "incorporação" além de,

## FRATERNIDADE AMOR E CARIDADE

obviamente, eu não ter nenhuma satisfação íntima e não receber quitação de nenhum débito cármico, eu terei aumentado muito os meus débitos cármicos, como conseqüências daquela fragorosa derrota do meu Mandato Mediúnico.

**Observação:** As conseqüências do mau exercício mediúnico, e mais ainda da recusa do médium em exercer a sua mediunidade, são ainda maiores porque cada Mandato Mediúnico é um elo de uma corrente de trabalho espiritual que compreende as correspondentes equipes de guias mediúnicos. Em outras palavras, esse parcial ou total fracasso mediúnico implica em graves e sérios prejuízos ao trabalho do bem aqui na Terra.

**Então, o meu mandato mediúnico é...**

Em resumo; o meu Mandato Mediúnico é melhor eu bem exercer, da melhor maneira possível, essa minha bendita mediunidade de "incorporação".

Em outras palavras: o meu Mandato Mediúnico consiste em eu exercer essa minha mediunidade de "incorporação" sempre gratuitamente e sempre com boa vontade, amor, fraternidade, solidariedade, dedicação, responsabilidade, alegria, etc.

Adiante veremos mais detalhes.

**E como ficam os meus compromissos materiais?**

Somente os espíritos superiores que nasceram médiuns de "incorporação" (por exemplo, o saudoso e querido Chico Xavier) estão dispensados, dentro do possível, das obrigações materiais como emprego, família, etc. Nós, espíritos ainda no início da nossa evolução, precisamos bem cumprir todas essas nossas obrigações materiais.

Portanto, o exercício da minha mediunidade de "incorporação" será feito apenas nas minhas horas vagas, ou seja, naqueles momentos permitidos pelas minhas obrigações profissionais, familiares, sociais, etc.

**Observação:** é lógico que, caso a caso, essas horas vagas variam muito, inclusive considerando o necessário lazer. Mas, em todos os casos, o bom médium sempre se empenha para utilizar o máximo possível das suas horas vagas para exercer a sua mediunidade de "incorporação".

**O que é desenvolver uma mediunidade?**

Antigamente, quando eram ainda menores os nossos conhecimentos das mediunidades, achávamos que desenvolver uma mediunidade era acelerá-la praticamente à força. Mas agora, felizmente, sabe-se que não é nada disto, haja vista que, em cada médium, a sua mediunidade, em sendo um processo natural, tem seu próprio tempo de afloração, crescimento e maturação. Assim sendo, em um médium a sua mediunidade pode, subitamente, se manifestar plenamente, mas em outros médiuns pode demorar dias, semanas, meses ou anos. Enfim, na mediunidade cada caso realmente é um caso.

Além disto, também se sabe que a melhor maneira possível de desenvolver uma mediunidade em um médium é desenvolver o médium, melhor dizendo, é o próprio médium se desenvolver.

Portanto, eu sei que eu mesmo devo me desenvolver como médium, ou seja, eu mesmo devo desenvolver os meus conhecimentos e as minhas aptidões de médium de "incorporação".

**Como eu devo me desenvolver como médium de "incorporação"?**

Em qualquer atividade humana, somente aqueles que adquirem os necessários e suficientes conhecimentos teóricos e práticos podem ser competentes. Além disto, após adquirir os conhecimentos iniciais, sempre é indispensável o constante aprimoramento.

Portanto, para eu bem me desenvolver como médium de "incorporação", é absolutamente indispensável que, após eu adquirir aqueles conhecimentos indispensáveis, continuamente eu aprimore tanto os meus conhecimentos teóricos quanto a minha prática da minha mediunidade.

**Observação:** Como sabemos, infelizmente existem médiuns de "incorporação" que exercem suas mediunidades sem a menor preocupação tanto em estudá-la quanto em se desenvolver como médium. Eles nem sequer se preparam convenientemente nos dias dos seus trabalhos mediúnicos. Como é óbvio, essas pessoas podem ser consideradas (no mínimo) como médiuns relapsos e irresponsáveis.

**Como eu devo desenvolver os meus conhecimentos teóricos da minha mediunidade de "incorporação"?**

Por um lado, pelo menos, eu devo ler e estudar livros e apostilas sobre este assunto, por exemplo, (e principalmente) o célebre "Livro dos Médiuns", de autoria de Allan Kardec. Mas o desejável é que eu também leia e estude obras sobre temas correlatos e assemelhados, por exemplo, (e principalmente) os também célebres "Livro dos Espíritos" e "O Evangelho segundo o Espiritismo", ambos de autoria de Allan

## FRATERNIDADE AMOR E CARIDADE

Kardec.

Por outro lado, dentro das minhas possibilidades, eu devo assistir a palestras e participar de cursos, seminários, etc. sobre esses assuntos.

Nota: é recomendável ler outros livros e apostilas que tratem sobre o assunto Mediunidade

### **Em seguida ao desabrochar da minha mediunidade de "incorporação", o que eu devo fazer?**

Sem nenhuma dúvida, o desabrochar da minha mediunidade de "incorporação" sempre é (salvo raríssimas exceções) uma inevitável fase crítica porque:

- Em primeiro lugar, eu sinto, no meu corpo físico, aqueles desagradáveis sintomas já mencionados.

- Em segundo lugar, eu posso ficar meio perturbado porque é possível que eu tenha pensamentos, sentimentos, vontades e desejos que eu não sei se são meus ou de desencamados.

- Em terceiro lugar, eu ainda não tenho suficientes conhecimentos sobre a minha mediunidade de "incorporação".

- Portanto, nessa normalmente crítica fase inicial da minha mediunidade de "incorporação", as minhas prioridades absolutas devem ser duas:

- Primeira prioridade: por intermédio de livros, apostilas, palestras, cursos, seminários, etc. eu devo adquirir os conhecimentos necessários e suficientes sobre a minha mediunidade de "incorporação" e temas correlatos e assemelhados.

- Segunda prioridade: eu devo tomar passes magnéticos ou (melhor ainda) passes mediúnicos pelo menos duas vezes por semana, e se possível mais vezes. Por que fazer isto? Porque esses passes, em sendo competentes, sempre atuam benéficamente nas minhas energias extras físicas e, conseqüentemente, facilitam, ajudam e estimulam o sadio desenvolvimento da minha mediunidade de "incorporação".

### **Como médium de "incorporação", eu só incorporo benfeitores espirituais?**

Ah... Essa é mais uma maravilha da minha mediunidade de incorporação! Motivo:

Evidentemente sempre sob a supervisão direta e eficaz dos meus mentores espirituais, eu tanto posso "incorporar" guias espirituais, que auxiliarão muitas outras pessoas com passes mediúnicos e/ou consultas e/ou palestras, etc, quanto posso "incorporar" aqueles meus irmãos-em-Deus que ainda estagiam nas sombras e nas trevas espirituais (obsessores e espíritos maus e/ou sofredores) para assim eles poderem ser doutrinados, assistidos e auxiliados.

### **De que nível evolutivo podem ser os guias espirituais que eu "incorporo"?**

Ah... Essa é outra maravilha da minha mediunidade de "incorporação" porque, caso a caso a depender de vários fatores, tais como afinidade entre o médium e os guias espirituais, treinamento prévio do médium, necessidades específicas de determinados trabalhos espirituais, etc. os guias espirituais que "incorporam" em mim, embora todos sejam trabalhadores do bem e da luz, podem ser de diferentes níveis evolutivos e hierárquicos.

Por exemplo, podem ser elevados mentores, como Dr. Bezerra de Menezes, ou os valentes caboclos, ou os humildes e sábios pretos-velhos e pretas-velhas, ou os destemidos e heróicos exus que, além de atuarem diretamente nas trevas, levando as luzes espirituais e enfrentando de frente as forças trevosas, são preciosíssimos guardiões tanto de casas espirituais de luz quanto de benfeitores espirituais que atuam no plano físico.

Observação: Vale à pena esclarecer que apenas para determinados cultos afro-brasileiros chama-se de exu um determinado tipo de temíveis entidades, normalmente caracterizadas como pequenos "diabos", capazes de praticarem grandes males. Infelizmente, muito infelizmente, esse lamentável equívoco está praticamente generalizado na cultura popular. Mas, como bem esclarecem nossos mentores, principalmente através do Umbanda, exus são trabalhadores do bem e portadores da luz espiritual, que atuam diretamente nas trevas, executando aquelas heróicas tarefas espirituais junto a seres trevosos.

### **Eu já ouvi falar em treinamento prévio do médium de "incorporação"? O que é isto?**

Antes de eu encarnar, aconteceu comigo o seguinte fato que também ocorreu com todos os demais médiuns de "incorporação":

Após a espiritualidade aceitar o meu pedido para eu nascer médium nesta minha atual encarnação, eu, antes de encarnar, fui encaminhado para uma Escola de Médiuns, na qual, durante anos a fio, fui treinado para o bom exercício da minha mediunidade de "incorporação".

É lógico que, conscientemente, eu não me lembro daquele aprendizado por causa das limitações do

## FRATERNIDADE AMOR E CARIDADE

meu corpo físico. Mas, na medida em que atualmente eu estudo e aprimoro a minha mediunidade, aqueles conhecimentos naturalmente vão aflorando na minha mente, nem que seja de maneira inconsciente.

Observação: Pela lógica, com todos os demais tipos de médiuns aconteceu a mesma coisa, ou seja, todos eles tomaram aqueles cursos pré-encarnatórios específicos sobre a mediunidade de cada um deles.

### **Eu também já ouvi falar das metas energéticas do bom médium de "incorporação". O que é isto?**

Na realidade, para tratar deste tão importante e útil assunto precisaríamos estudar e compreender a fundo o Magnetismo Humano Extra físico. Mas ocorre que este assunto é muito amplo e profundo, portanto, não cabe nesta nossa apostila. Então o único jeito é respondermos de maneira bem resumida:

No nosso cotidiano, todos os nossos pensamentos, palavras, sentimentos, emoções, ações, etc. produzem as nossas correspondentes energias extra físicas, as quais, na maior parte, dirigem-se para o nosso campo magnético extra físico, onde permanecem. Analisemos duas hipóteses:

Primeira hipótese (excelente): Na esmagadora maioria das vezes, os meus pensamentos, palavras, sentimentos, emoções, ações, etc. são positivos e potentes.

Por exemplo, calma, alegria, bom humor, simpatia, fraternidade, solidariedade, honestidade, lealdade, etc. Conseqüentemente, o meu campo magnético extra físico será muito positivo e potente.

Segunda hipótese (péssima): na esmagadora maioria das vezes, os meus pensamentos, palavras, sentimentos, emoções, ações, etc. são negativos, muitos deles potentes. Por exemplo, raiva, ódio, tristeza, mau-humor, antipatia, mágoa, ciúme, rancor, cólera, desonestidade, etc. Conseqüentemente, o meu campo magnético extra físico será muito negativo e potente.

Ora, considerando-se que o meu guia mediúnic, para se "incorporar" em mim, forçosamente precisará entrar em contato direto com as energias do meu campo magnético extra físico, aquelas duas hipóteses implicam no seguinte:

Por um lado se o meu campo magnético extra físico estiver positivo e potente, isto auxiliará (e auxiliará muito) o meu guia mediúnic a se "incorporar" em mim. Além disto, enquanto ele estiver "incorporado" em mim, aquelas energias positivas e potentes do meu campo magnético extra físico o auxiliarão a bem executar seu trabalho mediúnic.

Por outro lado se o meu campo magnético extra físico estiver negativo e potente, isto dificultará (e dificultará muito) o meu guia mediúnic a se "incorporar" em mim. Além disto, enquanto ele estiver "incorporado" em mim, aquelas energias negativas e potentes do meu campo magnético extra físico dificultarão o seu trabalho mediúnic.

Portanto, eu na qualidade de bom médium de "incorporação" devo ter as seguintes metas nas 24 horas do meu dia-a-dia: Minha primeira meta - eu sempre me empenho ao máximo para gerar a menor quantidade possível de energias negativas, principalmente as potentes. Por exemplo, raiva, ódio, tristeza, mau-humor, antipatia, mágoa, ciúme, rancor, cólera, desonestidade, etc.

Minha segunda meta - eu sempre me empenho ao máximo para gerar a maior quantidade possível de energias positivas e potentes. Por exemplo, calma, alegria, bom humor, simpatia, fraternidade, solidariedade, honestidade, lealdade, etc.

### **Em detalhes, como eu devo bem cumprir o meu mandato mediúnic?**

É preciso considerar quatro tempos diferentes do meu dia-a-dia: O dia da prática da minha mediunidade, os demais dias, os momentos imediatamente anteriores à prática da minha mediunidade, e durante a prática da minha mediunidade:

1) O dia da prática da minha mediunidade dentro do possível, porém com mais vigor do que nos meus demais dias, eu sempre me empenho para realizar aquelas minhas duas metas energéticas que acabamos de ver.

2) Os demais dias dentro do possível, além de eu sempre me empenhar para realizar aquelas minhas duas metas energéticas, eu leio e estudo livros sobre a minha mediunidade e assuntos correlatos. E quando for o caso, assisto palestras e participo de cursos, seminários, etc. sobre esses temas.

3) Os momentos imediatamente anteriores à prática da minha mediunidade Eu sempre me concentro, oro e peço a Jesus (o comandante-em-chefe das forças do bem na Terra) que me auxilie a bem exercer a minha mediunidade de "incorporação".

4) Durante o exercício da minha mediunidade enquanto eu me esforço para não interferir no trabalho mediúnic do meu guia espiritual que está "incorporado" em mim, eu permaneço, dentro do possível, concentrado e orando, assim fomecendo preciosas energias positivas e potentes para aquele trabalho mediúnic.

Lembrete: como já vimos, essa nossa grande dedicação à nossa mediunidade sempre será em

## FRATERNIDADE AMOR E CARIDADE

paralelo com as nossas obrigações materiais, ou seja, sem prejuízo do necessário cumprimento dos nossos deveres profissionais, familiares, sociais, etc.

Nota: o médium dentro de um trabalho de Apometria, quando incorporador de espírito obsessivo ou ainda do paciente desdobrado, pode auxiliar relatando ao operador/doutrinador o que está ocorrendo ou ainda auxiliando-o a este. Maiores informações são transmitidas no curso intermediário, que trata da prática da Apometria.

### SITUAÇÕES DE DESCONTROLE DA MEDIUNIDADE

Animismo descontrolado

Animismo significa tudo aquilo que vem da alma.

Nos fenômenos mediúnicos, às vezes, encontramos interferência do psiquismo do sensitivo nas comunicações espirituais. As pessoas impressionáveis, tais como pessoas sensíveis que simulam contatos com espíritos desencarnados, buscando mensagens e orientações de pretensas entidades sublimes. Estas são criaturas desajustadas, com ânsia de afirmação pessoal, que vêm nesse procedimento uma forma de valorizar-se no meio mediúnico. Dizendo coisas banais sem conteúdo, visando seus próprios e poucos conhecimentos, as opiniões que defendem e o desejo de exaltar a sua personalidade.

São médiuns que, insatisfeitos entregam-se à ênfase de seus pontos de vista pessoal, começam por inserir na mensagem legítima as criações de seu próprio cérebro que, embora afinadas com o teor da mensagem autêntica, a falseiam e deturpam.

O processo anímico descontrolado normalmente desemboca em franca obsessão parasitária, se o médium (e agora paciente) não for atendido a tempo. Logo se aproximam espíritos inferiores ao redor, procurando fazer simbiose com o médium desprevenido. E este muitas vezes os acolhe, gratificam e os deixam felizes.

Há perigo no animismo descontrolado. Ele pode chegar a tal ponto de descontrole, que o sensitivo acaba em claro desequilíbrio mental, seja pela ação mediúnica parasitária, improdutiva, anômala e possessiva, seja pelo esgotamento psíquico que sobrevém.

O tratamento dos descontroles anímicos tem melhor resultado se ministrado logo que a doença dá seus primeiros sinais. Para sua cura empregam-se providências as indicadas na matéria de estudos sobre a mediunidade descontrolada, que estudaremos a seguir.

### MEDIUNIDADE DESCONTROLADA

No animismo descontrolado, a pessoa, via de regra, se compraz em manifestar sua opinião enquanto recebe ou finge receber mensagens dos espíritos desencarnados. Já na mediunidade descontrolada ela não tem condições de controlar os impulsos psicomotores por vezes agressivos que recebe do mundo astral.

Seja por educação mediúnica inadequada, seja por desequilíbrio em seu psiquismo, o sensitivo não consegue equacionar com justeza as manifestações. Entrega-se inteiramente aos espíritos inferiores, que dele se apossam e abusam. Nesses médiuns temos encontrado obsessores tão poderosos quanto odientos. Perseguido o médium, aproveitam toda oportunidade para dele se apossar, na tentativa de destruí-lo. Este fenômeno pode levar o médium ao total descontrole e desequilíbrio psíquico, com sério comprometimento da personalidade.

Disso, bem se pode depreender que a prática da mediunidade exige atenções especiais. O desenvolvimento do dom que ela representa envolve cuidados ainda maiores. O médium, normalmente, faz contato com espíritos de grau evolutivo inferior, mas muitos deles com grandes poderes magnéticos. Vendo-se contidos em suas agressões e desafetos, eles costumam se voltar contra o médium, envolvendo-o em campos magnéticos adversos.

O médium, portanto, deve vigiar constantemente seus comunicantes, procurando sentir-lhes as vibrações, contendo-os em seus arroubos agressivos e entregando seu corpo na exata medida – apenas o bastante e suficiente – para a manifestação do espírito e não apenas os comunicantes, que também devem ser vigiados. Tudo que vem do mundo invisível deve ser avaliado e, na medida certa do possível, filtrado pelo médium – mantendo o comprometimento da verdade e autenticidade.

### O TRATAMENTO DA MEDIUNIDADE DESCONTROLADA

Resume nestas providências:

Primeira – suspender totalmente qualquer tentativa de contato com o mundo espiritual, através do mediunismo, para auxiliar o médium, reduzir o mais possível à atividade dos chakras, sobretudo os, frontal,

## FRATERNIDADE AMOR E CARIDADE

cardíaco e o esplênico.

Segunda – se for possível o aproveitamento do médium em tarefas futuras, colocá-lo em escola para médiuns. Deverá estudar sistematicamente as bases da doutrina espírita e praticar os contatos progressivos e controlados com espíritos benéficos e o seu mundo dimensional espiritual.

Terceira – uma vez educado o médium, colocá-lo em trabalhos regulares de doação mediúnica (para encarnados e desencamados).

### O MÉDIUM QUE NÃO INCORPORA

Um médium que não incorpora e não tem vidência. Informa-nos André Luiz que as criaturas de boa vontade e desejosas de auxiliar costumam ser eficientes doadores das energias de que se utilizam os espíritos socorristas nas suas tarefas benfeitoras.

Em trabalhos com Apometria a economia de energia é fundamental, necessária mesmo, logo podemos afirmar que os médiuns doadores da mesma são indispensáveis em trabalhos dessa natureza.

Além do mais, os médiuns "sem mediunidade" podem e devem se tomar doutrinadores e dirigentes, estando preparados para, em qualquer momento, substituir o "dirigente chefe" que poderá ausentar-se, adoecer e até desencamar.

Por outro lado, havendo mais de um médium de incorporação em uma mesa, para maior agilidade e eficiência dos trabalhos, outros doutrinadores são imprescindíveis.

### EFEITO DE ARASTE DO ESPÍRITO DESDOBRADO

O espírito do médium desdobrado pode sofrer uma espécie de atração e acompanhar o espírito que lhe estava incorporado, quando este for afastado. Após a saída do espírito comunicante, o médium não responde aos comandos, comportando-se como se estivesse alheio ao ambiente, o que, de fato, acontece. Custa a voltar. E pode ser necessária a projeção de um campo de força para trazê-lo de volta.

Desdobrados também, os outros médiuns avisam-nos de que o colega foi com o espírito. E está longe.

O fato não apresenta gravidade nem perigo algum, mas é bom que o dirigente ou operador dos trabalhos esteja atento à possibilidade dessa ocorrência na prática mediúnica. Se não for bem conhecida, poderá causar temores.

A solução para tais casos é simplesmente chamar de volta o médium, uma, duas ou três vezes. Se ele não obedecer, projeta-se um campo de força, toca-se no seu chakra esplênico e faz-se contagem bem enérgica. Basta, quase sempre, chamar o médium de volta para que ele retorne.

Esse fenômeno tem duas causas distintas:

Ação do espírito comunicante, sobretudo os de grande potencial mental e energético, como os magos negros. Por maldade, eles atraem o médium, levando-o com eles até quando já estiver contido; o médium, por curiosidade e voluntariamente, deseja saber onde o comunicante habita e, levemente, dispõe-se a acompanhá-lo. Essa causa é a mais importante, como se verá, por suas implicações. O fenômeno é também comum em se tratando de entidades superiores. Por sua aura altamente harmônica, elas formam um campo de tal bem-estar que os médiuns tentam ir com eles, atraído pela sensação de paz que deles irradia; A atitude por parte dos médiuns revela certa imaturidade e indisciplina. Desvio desse tipo, para atender a anseios de ordem pessoal, não se coaduna com a natureza do trabalho, constituindo transgressão de uma norma que pode não ter sido expressa, porque tácita. Somente a ordem e a disciplina conseguem conduzir a bom termo qualquer trabalho, principalmente os trabalhos espirituais. Por sua própria natureza, estes exigem constante atenção e vigilância do dirigente ou operador e também – em especial – por parte dos médiuns, dos quais dependem por completo as tarefas a serem executadas.

Nenhum trabalhador, portanto, deve se deixar seduzir pela curiosidade, nem fazer investigação no mundo astral por conta própria, aventurando-se a sortidas pelo umbral afora. Já vimos médiuns afoitos retomarem apavorados, de intempestiva incursão no astral. É preciso entender: existem normas de segurança, que, se violadas, podem comprometer todo o trabalho. A equipe fica exposta à súbita invasão das trevas, invalidando planos de trabalho penosamente elaborados.

O efeito de arraste obedece a leis espirituais semelhantes às leis físicas, de onde tiramos a denominação Araste, na física, onde ela esclarece que é o fenômeno de deslocamento e condução de um corpo por energias vindas de fora.

Arrasto = aeronáutica e física, componente das forças aerodinâmicas que atuam sobre um corpo que se desloca no ar, paralelo à velocidade e sentido oposto e que é devido à resistência ao avanço oposto pelo ar e as turbulências provocadas pelo movimento do corpo.

Esclarecemos por efeito prático da matéria, como se opera o efeito de arraste, que é tão comum

## FRATERNIDADE AMOR E CARIDADE

quanto perigoso, é o que vemos seguidamente no trânsito das grandes cidades. Jovens em bicicletas, skates e patins seguem atrás de ônibus ou caminhões, quando não agarrados, são arrastados pelo que erroneamente chama de vácuo. Em verdade, trata-se de um vórtice de forças, que como um redemoinho horizontal, cria o efeito de arraste. Esse efeito é facilmente percebido em dias de chuva fina ou garoa, em que se percebe a chuva e os respingos de água e lama convergirem para a parte posterior dos veículos, enlameando o vidro traseiro. Trata-se de arraste no campo físico.

### REGRA DE OURO DA APOMETRIA

Aqui, no entanto, devemos dirigir um vigoroso alerta para os entusiasmos que possamos estar provocando. Como fundamento de todo esse trabalho – como, de resto, de todo trabalho espiritual – deve estar o Amor. Ele é o alicerce. Sempre.

As técnicas que apontamos são eficientes, não temos dúvidas. O controle dessas energias sutis é fascinante, reconhecemos, pois desse fascínio também sofreremos nós. Mas se tudo não estiver impregnado de caridade, de nada valerá.

Mais: ao lado da caridade, e como consequência natural dela, deverá se fazer presente a humildade, a disposição de servir no anonimato. Se faltar amor e disposição de servir pelo prazer de servir, correremos perigo de incorrer na má aplicação das técnicas e do próprio caudal de energia cósmica, tornando-nos satânicos por discordância com a Harmonia Universal. Advertimos: através da obediência dos preceitos evangélicos, somente através dela, experimentadores e operadores podem desfrutar de condições seguras para devassar esses arcanos secretos da Natureza, com adequada utilização dessas "forças desconhecidas".

### FÍSICA QUÂNTICA APLICADA À APOMETRIA

Adaptado da Palestra proferida pelo  
Prof. João Argon Preto de Oliveira em 02/05/98  
no IV Encontro Regional de Apometria - Lages - SC

#### 1.1.1 Mais um Pouco de Teoria

O desenvolvimento teórico da Física Quântica, estimulado por Louiz de Broglie, com sua Mecânica Ondulatória apresentada em 1924, pelo qual toda partícula é acompanhada por uma onda piloto, levaram, finalmente os físicos de hoje ao ponto de vista de estarem os elétrons espalhados em regiões ou camadas orbitais, fazendo com que se apresentasse como uma bola de "fofo" e indistinto material energético, porém rígido em seu conjunto. Um núcleo positivo, com elétrons espalhados em regiões ou camadas orbitais, formando uma nuvem em concha.

O átomo, interpretado quanticamente, pela Química/Física, tem os denominados números quânticos em número de quatro; que descrevem os estados de um elétron num átomo:

1. As órbitas, cujas localizações são probabilidade eletrônicas (os níveis de incerteza) espalhada pela região onde o elétron pode ser encontrado, formando como se fosse uma crosta, daí o número "n" ou número de camadas, o principal.
2. O número quântico do momento angular orbital, que caracteriza o número de subcamadas de uma mesma camada (número quântico azimutal).
3. O número quântico magnético orbital que varia de -1 a +1, dependendo pois do valor de 1 ou seja, o momento angular orbital.
4. O quarto número quântico é o seu momento cinético, o "SPIN" (que significa giro em inglês), que é devido ao movimento de rotação do elétron em torno de seu próprio eixo. Esse movimento só pode assumir duas orientações: têm o mesmo sentido da translação e é positivo (+) ou é contrária à translação e é negativo.

Por outro lado, o próprio núcleo do átomo gira em torno de seu eixo, como o sol, tendo um momento angular. Os momentos cinéticos

(quantidade de número angular) ou Spins, são representados por vetores, segmentos de reta orientados, que são perpendiculares à órbita do elétron, sendo voltado para cima quando positivos, e voltado para baixo quando negativo.

Tanto o movimento orbital do elétron, como o Spin, produzem

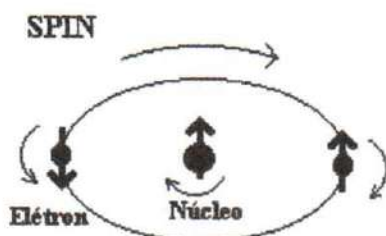

## FRATERNIDADE AMOR E CARIDADE

campos magnéticos independentes.

### 1.1.2 Aplicação na Apometria

A teoria da Relatividade desenvolvida por Albert Einstein chegou à conhecida relação:

$E = mc^2$  (Energia é igual a massa, vezes o quadrado da velocidade da luz)

Ou  $m = E/c^2$  (matéria é igual a Energia dividida pelo quadrado da velocidade da luz) por onde se pode concluir que a matéria ( massa ↔ matéria) é formada por energia condensada.

Assim sendo é fácil se verificar que os diversos estados da matéria, desde o sólido até a matéria espiritual quintessenciada são formas diferenciadas de energia em níveis vibratórios cada vez mais elevados, e que, podendo a energia atuar sobre a energia, no estado espiritual, é a mente, através do pensamento impulsionado pela vontade, a grande moduladora das formas e das ações.

O Dr. Lacerda deduziu com clareza a lei que rege o pensamento como operação do Espírito:

**“A Energia do Pensamento manifestada ( $W_{na}$ ) no campo físico é igual ao produto da energia elétrica neural ( $E_n$ ) pela energia psíquica ( da alma:  $\psi$  ) na potência  $\nu$ , quando  $\nu$ , tende ao infinito”**

*(Espírito e Matéria, pag. 48).*

$$W_{na} = E_n \lim_{\nu \rightarrow \infty} \psi^\nu$$

O pensamento irradia-se em todas as direções a partir da mente, por meio de corpúsculos mentais energéticos. Quando devidamente potencializado através de uma mesa mediúnica e canalizado através de um médium ao Mundo Espiritual, dado o grande potencial energético do mundo material, poderá ser modulado pelos espíritos do Bem, Mentores, etc... realizando ações e produzindo efeitos notáveis.

O comando do dirigente por meio de pulsos cumulativos de energia cósmica, por ele e pela mesa, atraída e somada às energias vitais do próprio corpo, passa ao plano astral, e em conformidade com as descobertas e revelações da Física Quântica, transformando as frequências vibratórias em massa magnética, atuam de maneira decisiva sobre os espíritos a eles dirigida.

Uma das primeiras revelações da ação da Física Quântica no Mundo Espiritual nos é relatada pelo Dr. Lacerda em seu livro na página 100, onde a vovó Joaquina, para auxiliar o dirigente, sugere: "Pois então dê uma inversão no Spin dele", um mago extremamente confiante e poderoso. E o mago desmoronou.

Mas o que seria a inversão de Spin?

Temos duas hipóteses para explicar a inversão de Spin, cujo conceito já estudamos acima:

1. A primeira, como fez o Dr. Lacerda, modificando o momento angular do Spin, fazendo com que seu vetor, que é paralelo ao vetor do Spin do núcleo, se incline em relação ao plano de órbita do elétron, e, conseqüentemente em relação a direção do vetor do núcleo. Conseqüências: mudança do momento angular ou cinético do elétron, afetando todo o equilíbrio da substância da matéria, por seu efeito sobre o campo magnético do elétron. Resultado: emissão de energia magnética não modulada com dois efeitos: nas entidades espirituais, perda de energia e portanto de força de atuação; nas estruturas moldadas, como bases ou aparelhos, dissociação de seus componentes por perda da energia de coesão, ocorrendo desprendimento de "faíscas" e jatos fotônicos, já observados por médiuns videntes que acompanhavam a operação.

2. A segunda, pela inversão do sentido da rotação dos Spins, da metade dos elétrons, fazendo-os ter o mesmo sentido, e, logicamente, do vetor que expressa a sua energia cinética e magnética do átomo. As conseqüências são similares às relatadas na primeira hipótese, já que os vetores todos passam a ter um só sentido com efeitos devastadores no campo magnético do átomo, da matéria quintessenciada do Plano Espiritual, como magnificamente Demócrito descreveu: "A alma consiste em átomos sutis, lisos e redondos como os do fogo."

Usamos por outro lado o Salto Quântico, que muda o padrão vibratório das entidades, elevando-o para que as mesmas, em nível mais alto, aceitem em paz, palavras de doutrinação e harmonia para que possam se enquadrar no plano adequado a sua realidade, já que estavam sob forte influência telúrica.

## FRATERNIDADE AMOR E CARIDADE

Também por meio do Salto Quântico é possível promover o deslocamento das entidades ao longo do tempo, em especial para regressões ao passado.

Mas o que é Salto Quântico?

"Salto quântico é mudança de estado brusca de um Sistema Corpuscular. O sistema passa de um estado a outro, saltando estados intermediários".

O efeito desta mudança de estado no Plano Espiritual pode se fazer no nível espacial-vibratório com deslocamento do Sistema para planos diferenciados de seu plano, para o futuro ou para níveis passados, uma vez que se canalizem as energias necessárias ao Mundo Espiritual juntamente com comando de solicitação.

SALTO QUÂNTICO

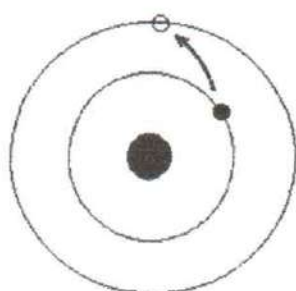

O elétron recebe energia externa e salta para uma órbita mais alta.

Mudança de órbita de elétrons

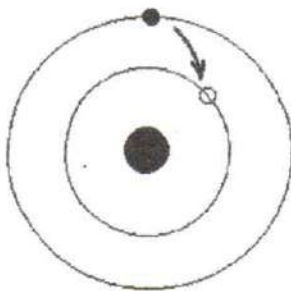

O elétron salta para uma órbita mais baixa e emite energia - eletromagnética, fótons, etc.

Do mesmo modo "a mudança de estado" se pode fazer na dimensão temporal, que no Mundo Espiritual tem um significado totalmente diferente do mundo material, já que o tempo, como entendemos, lá não existe. O passado e o presente subsistem simultaneamente separados, tão somente, por estados vibratórios distintos, daí poder ocorrer o deslocamento de um para os outros mediante pulsos de energia adequadamente conduzidos pelas entidades do bem, que os recebem do mundo material de formas já relatadas. O Salto Quântico também pode ser entendido como a mudança de órbita dos elétrons, que, quando recebem energia saltam para órbita imediatamente mais externa e quando necessariamente retornam a sua órbita original

emitem a energia recebida na forma de fótons (luz), energia radiante, energia eletro-magnética, etc...dependendo da substância emissora. Portanto: o uso das cores na técnica apométrica, por meio de energia fotônica devidamente modulada às cores necessárias; / a despolarização dos estímulos da memória pela aplicação de energias magnéticas anulando os registros dos bancos da memória: a dialimetria; / como tratamento do corpo etérico, por meio da redução da coesão intermolecular ósmica passando pela mente do operador; / assim como praticamente todas as demais técnicas e procedimentos da Apometria, estão vinculados aos fenômenos estudados na Física Quântica.

Mas como? Pela emissão de energia a partir dos organismos dos médiuns e do dirigente, que, recebendo a energia cósmica a qual altera as órbitas de seus elétrons que, ao retomarem, emitem energia modulada pela mente aos fins específicos, e somando as suas próprias energias vitais, remetem ao mundo espiritual, um caudal de forças físicas e mentais de incomensurável valor. Não nos é possível medir a realidade dos efeitos destas energias no Mundo Maior, cuja constituição sendo totalmente mental / energética, escapa dos limites de nossa percepção material. Somente sabemos da eficiência de sua atuação através dos médiuns nas suas diversas manifestações de intermediação entre os dois mundos.

### 1.2 Concluindo

A Apometria inegavelmente esta na vanguarda da Doutrina Espírita. Mantendo bem alto o pensamento e a codificação de Kardec, segue em frente pelas sendas da ciência e do conhecimento, como preceituava o Mestre. Assim nos dias atuais podemos dizer que a Apometria e a Física Quântica se confundem no estudo e aplicação dos limites da matéria, lá onde o material e o espiritual se confundem, lá onde a matéria feita energia e a energia feita espírito convivem em perfeita harmonia e interação.

A bela conclusão do pensamento de Demócrito (400 A C) quando diz que: "A alma consiste em átomos sutis, lisos e redondos, como os do fogo", já antevia o quarto estado da matéria: o plasma, na antecâmara do mundo espiritual.

O físico dos tempos atuais nas suas pesquisas da constituição mais íntima da matéria, no microcosmo mais profundo da substância, atônito, está descobrindo energias inimagináveis cuja atuação contraria, freqüentemente, a todas as previsões e teorias laboriosamente edificadas, e vê-se obrigado a se render às maravilhas da criação e aceitar a existência de uma Mente Superior que pensa e ordena o Universo no seu aparente Caos.

A matéria é energia, logo tudo que se nos parece sólido e impenetrável está perdendo esta propriedade e nos conduzindo ao mundo do pensamento, ao mundo do espírito, ao verdadeiro mundo.

A Apometria ao adotar as leis da Física Quântica nas suas técnicas e procedimentos, com ela se

## FRATERNIDADE AMOR E CARIDADE

identifica, fazendo a perfeita harmonização do conhecimento com o amor. A dicotomia inefável que leva a evolução, consagrando o pensamento vivo do Mestre do Amor: Jesus, o Cristo.

### Roteiro para Trabalhos com Apometria

Este roteiro foi elaborado pelo Sr. José D'Arc da Costa

Centro Espírita "Dr. Bezerra de Menezes" - São Sebastião do Paraíso - MG

### CONSIDERAÇÕES

Este roteiro deve ser considerado como sugestão de procedimentos para a preparação e harmonização do ambiente de trabalho.

- a) Não deve ser encarado como tentativa de padronização dos trabalhos com Apometria.
- b) Cada grupo de trabalho deve atender aos seus próprios requisitos, quer seja de orientação por parte da direção da casa, do dirigente do trabalho, do plano espiritual ou do próprio momento de trabalho através da intuição.
- c) O trabalho poderá ser desenvolvido com a reunião de médiuns, postados em círculo, ao redor de uma mesa, da maneira que o grupo melhor se adaptar de acordo com as condições possíveis no local.
- d) Poderá ser utilizado mais de um dirigente no mesmo trabalho. Formando-se parcerias com diferentes médiuns de psicofonia ou de vidência, o atendimento será agilizado.
- e) Poderá ser utilizado um conjunto de médiuns de sustentação.
- f) Aconselhamos que todos os trabalhadores aprendam e façam o autopasse, antes de se iniciarem os trabalhos.
- g) É aconselhável que os assistidos recebam o passe de limpeza antes do atendimento
- h) A disciplina, silêncio, assiduidade, pontualidade, harmonia e muito amor são requisitos básicos.
- i) Aconselhamos a todos que se dedicam a Deus, com base no trabalho com Apometria, aprendam as técnicas e sejam sempre, potenciais dirigentes de trabalhos.

### ABERTURA DOS TRABALHOS

- a) Agradecimento a Deus e a Jesus, pela oportunidade de mais um trabalho de amor e fraternidade universal.
- b) Pedir licença para iniciar o trabalho através da prece "Pai Nosso".
- c) Leitura de um pequeno trecho do Evangelho (sem comentários).
- d) "Prece das Fraternidades".
- e) "Nosso Divino Mestre e Salvador, fortalecei-nos e amparai-nos para que possamos lutar contra as forças do mal que tentam dominar o mundo.

Mensageiros celestiais, Auxiliares de Jesus, fortaleçam-nos e amparai-nos para que possamos lutar contra as forças do mal que tentam dominar o mundo.

"Deus nosso Pai, Criador nosso, fonte eterna de amor e de luz, fortalecei-nos e amparai-nos, para que possamos lutar contra as forças do mal que tentam dominar o mundo."

Procedimentos para harmonização e ativação dos chakras.

"Agora vamos descendo os braços, com as palmas das mãos voltadas para a Mãe Terra, captando a energia primária (telúrica) que penetra através dos nossos pés, vai subindo pelas nossas pernas, ao longo da coluna, passando pelo cérebro, iluminando-o, o excesso de energia sai pelo chakra coronário.

Posicionamos a mão esquerda na base da coluna, interceptando essa energia. Com a mão direita, vamos ativando os chakras, iniciando pelo:

- ESPLÊNICO, com a cor laranja;
- SOLAR, com a cor verde;
- CARDÍACO com a cor rosa;
- LARÍNGEO, com a cor azul;
- FRONTAL, com as cores amarelo dourado e índigo;
- CORONÁRIO, com as cores violeta e branco;

Outras cores poderão ser sugeridas pela intuição momentânea".

1. Vamos entrando em sintonia com os nossos mentores, com os mentores desta casa, com os

## FRATERNIDADE AMOR E CARIDADE

mentores da Apometria, pedindo que possamos ser dignos trabalhadores e humildes instrumentos da Espiritualidade Divina.

2. Vamos vibrando muito amor a todos os nossos irmãos que por aqui passarem, encarnados e desencarnados, pedindo a Deus e a Jesus que possam receber os lenitivos necessários para o equilíbrio espiritual e material.
3. Vamos pedindo ligação com as equipes espirituais de guarda e proteção, de limpeza e higienização, dos médicos e os seus auxiliares, as diversas fraternidades, hospitais e creches.
4. Ativação dos campos de força.
  - PIRAMIDE INFERIOR na cor rubi (Impulsos alfa, beta, gama, delta, épsilon) ativando a cor rubi da pirâmide inferior (impulsos de 1 a 7).
  - PIRAMIDE SUPERIOR na cor azul (Impulsos alfa, beta, gama, delta, épsilon) ativando a cor azul da pirâmide superior (impulsos de 1 a 7).
  - CRUZ CRÍSTICA, no topo da pirâmide superior, na cor rubi (impulsos de 1 a 5).
  - CRUZ CRÍSTICA em todas as aberturas da casa na cor rubi (impulsos de 1 a 7).
  - ESFERA DE AÇO MAGNÉTICO envolvendo todos os campos já criados (impulsos de 1 a 7).
  - ANEL DE AÇO MAGNÉTICO envolvendo a esfera (impulsos de 1 a 7)
  - MURALHA MAGNÉTICA num raio de 500 m com a inscrição da oração "Pai Nosso" em hebraico (impulsos de 1 a 7)
  - PILARES DE LUZ ao norte, sul, leste, oeste (impulsos).
  - COR VERDE, esterilizando toda a área de trabalho (impulsos de 1 a 7).
  - VENTO SOLAR, removendo todas as energias negativas ao trabalho (impulsos de 1 a 7).

Ativando outras cores harmonizantes, Violeta, Dourado, Azul, Rosa, fixando essas energias com Branco Cintilante.

5. Ativamos neste momento os meios de comunicação com os hospitais espirituais e também os meios de transporte tais como esteiras, escadas, tubos de luz, etc.
6. Desdobrando todos os médiuns (impulsos de 7 a 0) colocando-se todos os corpos espirituais, ao lado do corpo físico. Preparando-se para subir ao Hospital e assumir os postos de trabalho (impulsos de 1 a 7).

Algumas casas podem enviar os médiuns para uma câmara onde trocam as vestes espirituais, em um caso, os médiuns são enviados para a Câmara Dourada e posteriormente para a Casa de Jacob. Em outro caso, os Médiuns são enviados para o Mezanino para a troca das vestes espirituais e posteriormente para o Hospital Amor e Caridade. Ao término dos trabalhos, se faz o inverso. \*

7. Checando o ambiente. Poderá ser pedido que os médiuns videntes verifiquem a harmonização do ambiente neste momento. Pode-se ativar um branco leitoso (impulsos de 1 a 7) que tem a particularidade de criar um contraste para melhor visualização.

### PROCEDIMENTOS PARA ATENDIMENTO DE UM PACIENTE

1. Colocar a pessoa a ser tratada sentada no centro do círculo (se for trabalho em círculo).
2. Perguntar o nome completo e o problema que o levou até ali, resumidamente ou procede-se à leitura da sua ficha de atendimento.
3. Abrir aleatoriamente o Evangelho, ler um pequeno trecho, sem comentários.
4. Vamos, em nome de Jesus, pedindo aos mentores para abrir a frequência do atendido (impulsos de 1 a 7).
5. Desdobrando e dissociando os corpos espirituais (impulsos de 1 a 7).
6. Varredura de 360 graus (impulsos de 1 a 7).
7. Seguir os tratamentos, tratando corpos, cordões, sub-níveis, obsessores, trabalhos de magia, etc., através das leis e técnicas apométicas.
8. Após o atendimento, fechar a frequência do atendido (impulsos de 1 a 7) e nos desligando da frequência do atendido ... (impulsos de 1 a 7).

### PROCEDIMENTOS PARA ENCERRAMENTO DOS TRABALHOS

1. Pedimos permissão para deixar os nossos postos de trabalho junto ao Hospital e descendo junto aos nossos corpos físicos (impulsos de 7 a 0).  
Retomando da Câmara Dourada e Casa de Jacob, ou retornando do Mezanino e do Hospital Amor e Caridade.
2. Acoplando os corpos espirituais perfeitamente no corpo físico (impulsos de 1 a 7).
3. Regulando e alinhando todos os chakras (impulsos 1 a 7).

## FRATERNIDADE AMOR E CARIDADE

4. Agradecendo a todas as correntes e fraternidades espirituais que estiveram conosco, aos mentores da Apometria, aos diversos hospitais, creches, aos elementais da natureza, aos mentores da casa, aos mentores pessoais.
5. Abrindo espaço para manifestação dos mentores que desejarem, em nome de Jesus, trazerem a sua mensagem e orientação.
6. Nesse momento, vamos agradecendo a Deus, nosso Pai, a Jesus, nosso Divino Mestre, por mais esta oportunidade de trabalho, buscando no fundo dos nossos corações, os melhores sentimentos de amor e fraternidade universal e doando nossas energias em forma de vibrações.
7. Pedimos licença para dar por encerrado os trabalhos, através da prece "Pai Nosso".

## ESTUDOS DE CASOS

### Síndrome de DOWN:

A SÍNDROME DE DOWN é uma doença que já **existe** no momento que o paciente nasce. Caracteriza-se por comprometimento mental e sinais físicos como: olhos oblíquos, nariz chato, cabeça pequena e mãos chatas e grossas. As pessoas portadoras de SD podem ter distúrbios cardíacos, deficiência na visão e problemas respiratórios. A maioria dos especialistas recomenda que portadoras da SD sejam tratadas em seu próprio lar. Assim, as crianças poderão freqüentar classes especiais em escolas públicas, podendo aprender a executar as mais diversas tarefas.

A SD não é hereditária. Muito raramente se encontram dois casos na mesma família, a não ser que se trate de gêmeos do mesmo sexo. Mas é de origem cromossômica. É uma alteração genética (Todos os seres humanos são formados por células. Essas células possuem em sua parte central um conjunto de pequeninas estruturas que determinam as características de cada um, como: cor de cabelo, cor da pele, altura etc.. Essas estruturas são denominadas cromossomos). Os núcleos das células dos portadores de SD, em vez de 46, encerram 47, mais um pequeno cromossomo extraordinário. A medicina ainda ignora a causa dessa anomalia cromossômica, à qual se dá o nome de translocação (perda de um segmento de um cromossomo, que se prende a outro cromossomo que não é seu homólogo). Sabe-se que a Síndrome de Down é mais comum quando a idade materna excede os 40 anos. A criança com SD tem desenvolvimento mais lento do que as outras crianças. Precisa de um trabalho de estimulação desde que nasce para poder desenvolver todo seu potencial.

**Aspectos Cármicos, Espirituais e Reencarnatórios;** Segundo os Amigos da Espiritualidade, ao falar de SD, devemos avaliar a tendência de alguns espíritos à fixação.

Em determinados fatos do seu passado, ocasionando uma curiosa dissociação de níveis Conscienciais. Uma situação de vida pregressa que lhe seja atraente, chama à sua atenção, toda a energia deste nível de consciência, volta-se para esta vivência. Assim, por afinidades, outros níveis se fixam nesta mesma vivência, formando o que a Espiritualidade Convencionou chamar de **grupo fechado de níveis conscienciais**.

Níveis de consciência de portador da Síndrome de Down



Este "fenômeno" pode ocorrer em uma encarnação e se perpetuar por tantas outras, Sendo agravado pela formação de vários grupos distintos. Com isso, perde-se gradativamente, a capacidade de vivenciar as conexões entre as diversas vidas que temos, e o espírito portador desta anomalia, passa a ver estas existências como se fossem distintas uma da outra e vividas por espíritos diferentes. Sabe da existência de todos, mas não consegue vê-los como partes de um único ser e, portanto, os avalia como "vizinhos" (termo usado por um nível de consciência de um portador de SD durante sintonia mediúcnica para desdobramento múltiplo), com tom de pele, vestimentas e comportamentos diferentes uns dos outros.

Como todos foram criados "à imagem e semelhança de Deus", somos criaturas em busca da harmonia total. Ao fugir desse destino traçado, geramos carmas, os quais precisam ser resgatados e transmutados. Aqueles espíritos que por diversas encarnações formatizaram os "grupos fechados de níveis", necessitarão de um período para reorganizar suas emoções e desta forma, tomarem a ter seus corpos alinhados e saudáveis. No momento da fecundação, este espírito atrairá para sua formação o

## **FRATERNIDADE AMOR E CARIDADE**

cromossomo excedente, gerador da SD. Isso porque seu corpo astral já estava lesado e, portanto, daria origem a um corpo físico comprometido em vários aspectos. Além disso, verifica-se o hemisfério cerebral esquerdo escurecido e com mecanismo de curto-circuito no cérebro etérico dos portadores da SD. Segundo outros pesquisadores, nos casos de SD, existem também distúrbios nas regiões etéricas das glândulas pituitárias, da tireóide e do timo.

### **A ÉTICA**

Quanto à questão ética, Jesus disse: "aquele que estiver sem pecado que atire a primeira pedra", e sabemos que ninguém atirou. Também disse "não julgueis para não serdes julgados". Não cabe a nós falarmos da ética dos outros. Nós temos formação espiritualista, espírita, umbandista e outras, que nos permite sabermos que devemos nos conduzir dentro da ética do Evangelho de Jesus, que é a da responsabilidade total e consciente. Não é nenhum juramento, nenhum certificado ou diploma, nenhuma academia que impõe ética a alguém, é sua consciência de responsabilidade.

Sabemos que todos os cursos e profissões têm seus códigos de ética, às vezes atendendo aos seus próprios interesses. O ser humano, pelo grau evolutivo que já alcançou, deve procurar agir com a devida correção. As pessoas que possuem bom nível de intelectualidade e se colocam como solução aos problemas aflitivos das outras criaturas, devem pautar suas vidas pela ética do Evangelho, "fazei aos outros o que quereis que vos façam".

Fora isso, prejuízos e falta de escrúpulos sempre existiram em todos os tempos nas mais respeitáveis profissões.

Desse mal, que ainda impera, nem as religiões escaparam, são frutos da imperfeição do homem, do egoísmo esmagador, da ambição desmedida, da maldade inconseqüente e da má-vontade humana.

### **CÓDIGO DE ÉTICA**

### **RECOMENDAÇÕES FINAIS**

O presente curso básico de Apometria visa proporcionar conhecimentos teóricos de base sobre Apometria. Compreender tudo o que foi aqui descrito é essencial para a prática apométrica. Você aprendeu aqui basicamente o que o saudoso Dr. Lacerda ensinou e deixou registrado em seus dois livros. No entanto, não só nestes livros, mas de outros autores que tratam sobre este tema, você poderá e deve ampliar seu conhecimento.

Lembre-se, um dos objetivos da FRATERNIDADE é manter vivo um dos ideais do Dr. Lacerda. Por isto os cursos são gratuitos, excetuando pequenos custos administrativos. Isso serve de inspiração a todos nós para a prática e o auxílio ao próximo por meios das técnicas apométricas, também de forma gratuita, onde a regra de ouro deve prevalecer sempre: O AMOR.

# DESDOBRAMENTO MÚLTIPLO COM OS QUATRO CORPOS E SEUS ATRIBUTOS

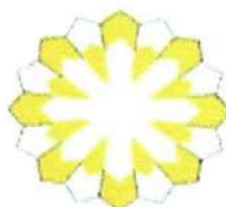

ATMA OU ESPÍRITO



## CORPO BÚDICO

ALMA CONSCIENCIAL: PEQUENO SOL  
ALMA INTUITIVA: PONTA DA LANÇA  
ALMA MORAL: SOL EM CHAMA



1

## CORPO MENTAL SUPERIOR

VONTADE E MEMÓRIA - DOMÍNIO DO MEIO - ORGULHO E EGOÍSMO - APEGO AO PODER DE MANDO.



2

CORPO MENTAL INFERIOR - INTELIGÊNCIA - MENTALIDADE - PENSAMENTO CONCRETO - ASSOCIAÇÃO DE IDEIA - REFLEXÃO - RACIOCÍNIO - PERCEÇÃO - AUTOMATISMOS RELACIONADOS COM O COMODISMO - GOZO E PRAZERES MUNDANOS.



3

CORPO ASTRAL - SENSIBILIDADE GERAL - INSTINTOS - EMOÇÕES PASSIONAIS ANIMALIZADAS E GROSSEIRAS - VÍCIOS - PAIXÕES E SENTIMENTOS NEGATIVOS. É O MODELO ORGANIZADOR BIOLÓGICO (MOB). AO REENCARNAR-SE MUTILAÇÕES. PLASMAR-SE-A UM CORPO FÍSICO DEFICIENTE.









4

CORPO ETÉRICO - SEDE DOS CHAKRAS - CORPO DA VITALIDADE CROMATICAMENTE POLARIZADO - AZUL DO LADO ESQUERDO E LARANJA DO LADO DIREITO. FUNÇÕES PRINCIPAIS: ESTABELECE A SAÚDE AUTOMATICAMENTE. DISTRIBUIR A ENERGIA VITALIZANTE PELO CORPO FÍSICO. APESAR DE RECONSTITUÍDO PELA NOVA ENCARNAÇÃO TEM INDIVIDUALIDADE



CORPO FÍSICO = SOMA

<b>AGREGADO ANÍMICO ESPIRITUAL</b>	
<b>ÁTMA</b> Centelha Divina	
<b>BÚDICO</b> Banco de Dados da Consciência	
<b>MENTAL SUPERIOR</b> Vontade - Imaginação	<p><b>ESTES TRÊS CORPOS, COM SEUS DESDOBRAMENTOS EM NÍVEIS E SUBNÍVEIS, CONSTITUEM O NOSSO MODELO DE INCONSCIENTE. É DAQUI QUE BROTAM OS DISTÚRBIOS QUE DESARTICULAM OU PERTURBAM O EQUILÍBRIO DA PERSONALIDADE.</b></p>   
<b>MENTAL INFERIOR</b> Cinco sentidos Inteligência	
<b>CORPO ASTRAL</b> (MOB) Sede das Emoções	
<b>DUPLO ETÉRICO</b> Automatismo Vital	
<b>CORPO FÍSICO</b> Soma	

<b>SUBNÍVEIS DE CONSCIÊNCIA</b>	
	1 2 3 4 5 6 7
<b>MENTAL SUPERIOR</b>	<p>The diagram for the Superior Mental Plane features a pink star on the left. To its right are seven rows of small circles, each row corresponding to a number from 1 to 7. The circles are arranged in a descending staircase pattern from top-left to bottom-right.</p>
<b>MENTAL INFERIOR</b>	<p>The diagram for the Inferior Mental Plane features a blue oval on the left. To its right are seven rows of small circles, arranged in a descending staircase pattern similar to the Superior Mental Plane.</p>
<b>CORPO ASTRAL</b>	<p>The diagram for the Astral Body features a grey silhouette of a human figure on the left. To its right are seven rows of small circles, arranged in a descending staircase pattern similar to the other planes.</p>

*Arquivos de memórias  
vida passada*

## MAGNETOSFERA DA TERRA

Vento solar  
(corrente de  
partículas  
carregadas de  
eletricidade)

Cinturão de  
radiação de  
Van Allen

O vento solar entra  
na atmosfera e  
produz as auroras

Magnetosfera  
(campo  
magnético)

Cinturão de  
radiação de  
Van Allen

Terra

Elíxo dos pólos  
magnéticos

Elíxo dos  
pólos  
geográficos

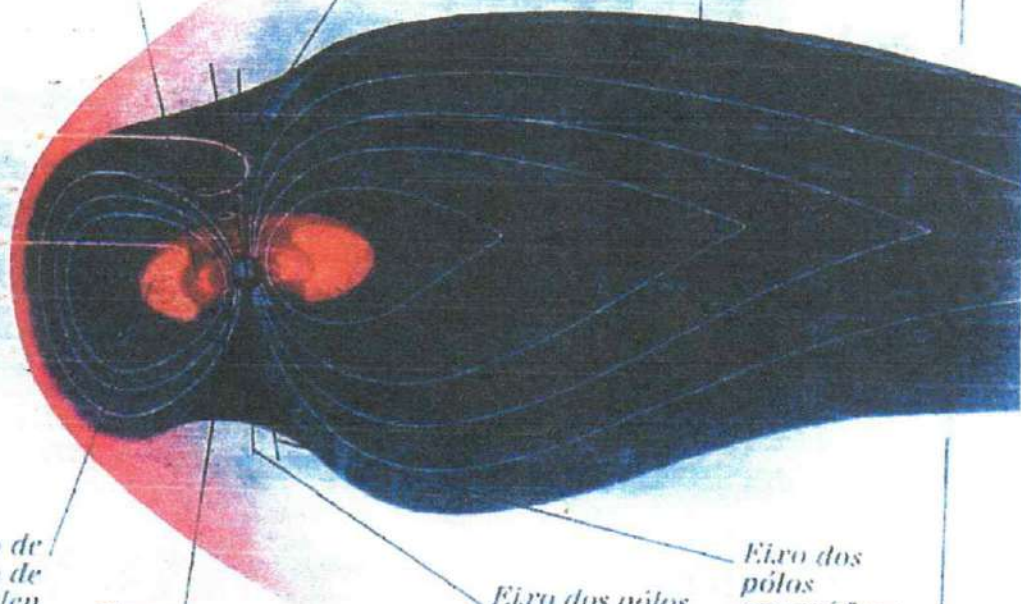

O vento solar é a emissão contínua de partículas carregadas provenientes da coroa solar.

Essas partículas podem ser [elétrons](#) e [prótons](#) além de sub-partículas como os [neutrinos](#).

Próximo da [Terra](#) a velocidade das partículas é em torno de 400 a 800 km/s, sua densidade gira algo próximo de 10 partículas por [centímetro cúbico](#).

Variações na [coroa solar](#) devido à rotação do [Sol](#) e às suas atividades magnéticas fazem o vento solar ficar variável e instável, exercendo influência nos gases ao redor da estrela e planetas próximos a ela.

Exemplo do efeito do vento solar são as [caudas cometárias](#), que tem sua orientação conduzida pela direção do vento solar que também influem nos campos magnéticos planetários, as magnetosferas, pois desviam as partículas, impedindo-as de chegar às superfícies dos planetas.

A deflexão das partículas do vento solar varia conforme o [campo magnético](#) do planeta: quanto maior a [intensidade magnética](#), maior será a deflexão [Aurora polar](#) causada pela deflexão do vento solar na alta atmosfera terrestre. Quando ocorrem as explosões na superfície do Sol, aumenta a emissão de radiação, a densidade de partículas carregadas cresce, o que gera uma [tempestade magnética](#) que deforma a magnetosfera e produz fenômenos como as [auroras polares](#).

Além de influir na [propagação das ondas de rádio](#), o vento solar pode influir no comportamento da [atmosfera da Terra](#), pois as [partículas](#) carregadas podem alterar a ionização na [alta atmosfera](#), e conseqüentemente aumentar a possibilidade de tempestades magnéticas.

Origem: Dicionário Ilustrado: Jornal da Tarde.

Wikipédia. A Enciclopédia Livre.

